

คู่มือการประเมินคุณภาพภายนอกกรอบสาม (พ.ศ.๒๕๕๔ – ๒๕๕๘)
ระดับการศึกษาขั้นพื้นฐาน
ฉบับสถานศึกษา พ.ศ.๒๕๕๔



สำนักงานรับรองมาตรฐานและประเมินคุณภาพการศึกษา (องค์การมหาชน)

Office for National Education Standards and Quality Assessment (Public Organization)

คำนำ

สำนักงานรับรองมาตรฐานและประเมินคุณภาพการศึกษา (องค์การมหาชน) เรียกโดยย่อว่า สมศ. ซึ่งจัดตั้งตามพระราชบัญญัติการศึกษาแห่งชาติ พ.ศ. ๒๕๔๒ หมวด ๖ ว่าด้วยมาตรฐานและการประกันคุณภาพการศึกษา มีฐานะเป็นองค์การมหาชน ทำหน้าที่พัฒนาเกณฑ์ วิธีการประเมินคุณภาพภายนอกและทำการประเมินผลการจัดการศึกษาเพื่อให้มีการตรวจสอบคุณภาพของสถานศึกษา โดยคำนึงถึงความมุ่งหมาย หลักการ และแนวทางการจัดการศึกษาในแต่ละระดับ

สมศ. ได้ดำเนินการประเมินคุณภาพภายนอกรอบแรก (พ.ศ. ๒๕๔๔ – ๒๕๔๘) ซึ่งเป็นการประเมินคุณภาพภายนอกโดยไม่มี การตัดสินผลการประเมิน แต่เป็นการประเมินเพื่อยืนยันสภาพจริงของสถานศึกษา ขณะเดียวกันถือเป็นการสร้างความเข้าใจกับสถานศึกษาเพื่อให้ปฏิบัติได้ถูกต้องตามหลักการประกันคุณภาพการศึกษา และรอบสอง (พ.ศ. ๒๕๔๙ – ๒๕๕๓) เป็นการประเมินตามวัตถุประสงค์ของ สมศ. ที่ระบุไว้ในพระราชกฤษฎีกาของการจัดตั้งสำนักงานโดยให้นำผลการประเมินคุณภาพภายนอกรอบแรกมาใช้ในการพัฒนาคุณภาพการศึกษา รวมทั้งประเมินผลสัมฤทธิ์ที่เกิดขึ้นเพื่อการรับรองมาตรฐานคุณภาพการศึกษา และ สมศ. จะประเมินคุณภาพภายนอกรอบสาม (พ.ศ. ๒๕๕๔ – ๒๕๕๘) ซึ่งเป็นการประเมินเพื่อยกระดับมาตรฐานคุณภาพการศึกษา โดยพิจารณาจากผลผลิต ผลลัพธ์ และผลกระทบมากกว่ากระบวนการ โดยคำนึงถึงความแตกต่างของแต่ละสถานศึกษา

ดังนั้น เพื่อให้เกิดความเข้าใจที่ชัดเจนในการเตรียมตัวเพื่อรับการประเมินคุณภาพภายนอกของสถานศึกษาระดับการศึกษาขั้นพื้นฐาน สมศ. จึงได้จัดทำคู่มือการประเมินคุณภาพภายนอก รอบสาม ระดับการศึกษาขั้นพื้นฐาน ฉบับสถานศึกษา พ.ศ. ๒๕๕๔ โดยมีวัตถุประสงค์เพื่อให้สถานศึกษามีความเข้าใจเกี่ยวกับมาตรฐาน ตัวบ่งชี้ เกณฑ์การประเมินและเกณฑ์ในการรับรองมาตรฐานคุณภาพของ สมศ. ในการประเมินคุณภาพภายนอก รอบสาม

สมศ. หวังเป็นอย่างยิ่งว่าคู่มือเล่มนี้จะช่วยให้การประเมินคุณภาพภายนอกเป็นไปตามมาตรฐาน มีความถูกต้อง ตรงตามสภาพจริง และตามหลักเกณฑ์ วิธีการประเมินที่กำหนด

(ศาสตราจารย์ ดร.ชาญณรงค์ พรุ่งโรจน์)

ผู้อำนวยการสำนักงานรับรองมาตรฐาน
และประเมินคุณภาพการศึกษา (องค์การมหาชน)

สารบัญ

	หน้า
บทนำ	๔
บทที่ ๑ การประเมินคุณภาพภายนอกกรอบสาม	๖
๑.๑ วัตถุประสงค์ของการประเมิน	๖
๑.๒ วัตถุประสงค์ของคู่มือการประเมิน	๗
๑.๓ ความสัมพันธ์ระหว่างการประกันคุณภาพภายในกับการประเมินคุณภาพภายนอก	๘
บทที่ ๒ คำอธิบายตัวบ่งชี้การประเมินคุณภาพภายนอกกรอบสาม	๙
๒.๑ แนวคิดและทิศทางในการประเมินคุณภาพภายนอกกรอบสามระดับการศึกษาขั้นพื้นฐาน	๙
๒.๒ คำนิยามของกลุ่มตัวบ่งชี้	๙
๒.๓ หลักเกณฑ์การกำหนดตัวบ่งชี้	๑๐
๒.๔ การกำหนดค่าน้ำหนักตัวบ่งชี้	๑๒
๒.๕ ข้อมูลการดำเนินงานของสถานศึกษาที่ใช้ประกอบการพิจารณา	๑๒
๒.๖ รูปแบบการประเมิน	๑๒
๒.๗ กลุ่มตัวบ่งชี้เพื่อการประเมินคุณภาพภายนอกกรอบสามระดับการศึกษาขั้นพื้นฐาน	๑๓
บทที่ ๓ การรับรองมาตรฐานคุณภาพ	๗๖
๓.๑ การรับรองมาตรฐานระดับการศึกษาขั้นพื้นฐาน	๗๖
๓.๒ การรับรองมาตรฐานคุณภาพของสถานศึกษาแบบโดดเด่น	๗๘
บทที่ ๔ กระบวนการประเมินคุณภาพภายนอกสถานศึกษา	๘๐
๔.๑ การจัดคณะผู้ประเมินภายนอก	๘๐
๔.๒ การเก็บรวบรวมข้อมูล	๘๒
๔.๓ ขั้นตอนการประเมิน	๘๓
๔.๔ การติดตามและประเมินผลการปฏิบัติงานของผู้ประเมินภายนอก	๘๙
๔.๕ การติดตามผลการพัฒนาของสถานศึกษา	๘๙
ภาคผนวก	๙๐
ภาคผนวก ก พระราชกฤษฎีกาการจัดตั้งสำนักงานรับรองมาตรฐานและประเมินคุณภาพการศึกษา (องค์การมหาชน) พ.ศ.๒๕๔๓	๙๑
ภาคผนวก ข กฎกระทรวงว่าด้วยระบบ หลักเกณฑ์ และวิธีการประกันคุณภาพการศึกษา พ.ศ.๒๕๕๓	๙๔
ภาคผนวก ค ตารางเปรียบเทียบมาตรฐานการศึกษาของชาติ มาตรฐานการศึกษาตามกฎกระทรวง (ร่าง) มาตรฐานการศึกษาขั้นพื้นฐาน พุทธศักราช ๒๕๕๓	๙๖
กฎกระทรวงศึกษาธิการ และมาตรฐานเพื่อการประเมินคุณภาพภายนอก	
ภาคผนวก ง (ร่าง) แบบบันทึกคุณลักษณะของผู้เรียนที่เป็นลูกที่ดีของพ่อแม่ ผู้ปกครอง	๙๘
ภาคผนวก จ (ร่าง) แบบบันทึกการเรียนรู้	๑๐๐

บทนำ

ตามหมวด ๖ ว่าด้วยมาตรฐานและการประกันคุณภาพการศึกษา แห่งพระราชบัญญัติการศึกษา แห่งชาติ พ.ศ.๒๕๔๒ แก้ไขเพิ่มเติม (ฉบับที่ ๒) พ.ศ.๒๕๔๕ กำหนดให้สถานศึกษาทุกแห่งต้องได้รับการประเมินคุณภาพภายนอกอย่างน้อย ๑ ครั้ง ในทุก ๕ ปี นับตั้งแต่การประเมินครั้งสุดท้าย และเสนอผลการประเมินต่อหน่วยงานที่เกี่ยวข้องและสาธารณชนซึ่ง สมศ. ได้ดำเนินการประเมินคุณภาพภายนอก รอบแรก (พ.ศ.๒๕๔๔ – ๒๕๔๘) และประเมินคุณภาพภายนอกกรอบสอง (พ.ศ.๒๕๔๙ – ๒๕๕๓) เสร็จสิ้นไปแล้ว การประเมินคุณภาพภายนอกกรอบสามจะอยู่ในระหว่างปี พ.ศ.๒๕๕๔ – ๒๕๕๘ ซึ่งในการประเมินคุณภาพภายนอกกรอบสาม จะยังคงหลักการสำคัญของการประเมินคุณภาพภายนอก ซึ่งสอดคล้องกับกฎกระทรวงว่าด้วยระบบ หลักเกณฑ์ และวิธีการประกันคุณภาพการศึกษา พ.ศ.๒๕๕๓ หมวด ๓ ที่ได้ระบุไว้ให้การประกันคุณภาพภายนอกคำนึงถึงจุดมุ่งหมายและหลักการ ดังต่อไปนี้

๑. เพื่อให้มีการพัฒนาคุณภาพการศึกษา
๒. ยึดหลักความเที่ยงตรง เป็นธรรม และโปร่งใส มีหลักฐานข้อมูลตามสภาพความเป็นจริงและมีความรับผิดชอบที่ตรวจสอบได้
๓. สร้างความสมดุลระหว่างเสรีภาพทางการศึกษากับจุดมุ่งหมายและหลักการการศึกษาของชาติ โดยให้มีเอกภาพเชิงนโยบาย ซึ่งสถานศึกษาสามารถกำหนดเป้าหมายเฉพาะและพัฒนาคุณภาพการศึกษา ให้เต็มตามศักยภาพของสถานศึกษาและผู้เรียน
๔. ส่งเสริม สนับสนุน และร่วมมือกับสถานศึกษาในการพัฒนาระบบการประกันคุณภาพภายในของสถานศึกษา
๕. ส่งเสริมการมีส่วนร่วมในการประเมินคุณภาพและพัฒนาระบบการจัดการศึกษาของรัฐ เอกชน องค์กรปกครองส่วนท้องถิ่น บุคคล ครอบครัวยุทธศาสตร์ชุมชน องค์กรเอกชน องค์กรวิชาชีพ สถาบันศาสนา สถานประกอบการ และสถาบันสังคมอื่น
๖. คำนึงถึงความเป็นอิสระ เสรีภาพทางวิชาการ เอกสิทธิ์ ปรชญา ปณิธาน วิสัยทัศน์ พันธกิจ และเป้าหมายของสถานศึกษา

นอกจากนี้ กฎกระทรวงว่าด้วยระบบ หลักเกณฑ์ และวิธีการประกันคุณภาพการศึกษา พ.ศ.๒๕๕๓ กำหนดให้ สมศ. ทำการประเมินคุณภาพภายนอกสถานศึกษาแต่ละแห่งตามมาตรฐานการศึกษาของชาติ และครอบคลุมหลักเกณฑ์เรื่องต่างๆ ดังนี้

- ๑) มาตรฐานที่ว่าด้วยผลการจัดการศึกษาในแต่ละระดับและประเภทการศึกษา
- ๒) มาตรฐานที่ว่าด้วยการบริหารจัดการศึกษา
- ๓) มาตรฐานที่ว่าด้วยการจัดการเรียนการสอนที่เน้นผู้เรียนเป็นสำคัญ
- ๔) มาตรฐานที่ว่าด้วยการประกันคุณภาพภายใน

การประเมินคุณภาพภายนอกกรอบสามระดับการศึกษาระดับพื้นฐาน ได้กำหนดตัวบ่งชี้จำนวน ๑๒ ตัวบ่งชี้ ซึ่งครอบคลุมทั้ง ๔ มาตรฐานตามที่กฎกระทรวงฯ กำหนด โดยแบ่งเป็น ๓ กลุ่มตัวบ่งชี้ ได้แก่ กลุ่มตัวบ่งชี้พื้นฐาน (จำนวน ๘ ตัวบ่งชี้) กลุ่มตัวบ่งชี้อัตลักษณ์ (จำนวน ๒ ตัวบ่งชี้) และกลุ่มตัวบ่งชี้มาตรการส่งเสริม (จำนวน ๒ ตัวบ่งชี้)

บทที่ ๑

การประเมินคุณภาพภายนอกกรอบสาม

การประเมินคุณภาพภายนอกเป็นการประเมินการจัดการศึกษา เพื่อตรวจสอบคุณภาพของสถานศึกษาโดยหน่วยงานหรือบุคคลภายนอกสถานศึกษา เพื่อมุ่งให้การพัฒนาคุณภาพและมาตรฐานการศึกษาของสถานศึกษาดีขึ้น ซึ่งต้องเริ่มต้นจากการที่สถานศึกษามีการประกันคุณภาพภายในเพื่อวางแผนพัฒนาปรับปรุงคุณภาพของตนเอง ดำเนินการปรับปรุงคุณภาพ มีการกำกับติดตามคุณภาพ และมีระบบการประเมินตนเองก่อน ต่อจากนั้นจึงรับการประเมินคุณภาพภายนอกโดย สมศ. ซึ่งจะดำเนินการโดยพิจารณาและตรวจสอบจากผลการประเมินคุณภาพภายในของสถานศึกษา ซึ่งการประเมินคุณภาพภายในและการประเมินคุณภาพภายนอกจึงควรสอดคล้องและเป็นไปในทิศทางเดียวกัน เพราะต่างมุ่งสู่มาตรฐานหรือคุณภาพที่คาดหวังให้เกิดขึ้นแก่ผู้เรียน โดยมีวัตถุประสงค์ของการประเมินคุณภาพภายนอก ดังนี้

๑.๑ วัตถุประสงค์ของการประเมิน

วัตถุประสงค์ทั่วไป

๑. เพื่อให้ทราบระดับคุณภาพของสถานศึกษาในการดำเนินพันธกิจด้านต่าง ๆ
๒. เพื่อกระตุ้นเตือนให้สถานศึกษาพัฒนาคุณภาพการศึกษาและประสิทธิภาพการบริหารจัดการอย่างต่อเนื่อง
๓. เพื่อให้ทราบความก้าวหน้าของการพัฒนาคุณภาพการศึกษาของสถานศึกษา
๔. เพื่อรายงานระดับคุณภาพและพัฒนาการในด้านคุณภาพและมาตรฐานการศึกษาของสถานศึกษาต่อสาธารณชนและหน่วยงานที่เกี่ยวข้อง

วัตถุประสงค์เฉพาะ

๑. เพื่อตรวจสอบยืนยันสภาพจริงในการดำเนินงานของสถานศึกษาและประเมินคุณภาพการศึกษาตามมาตรฐานการศึกษา และกรอบแนวทาง วิธีการที่ สมศ. กำหนด และสอดคล้องกับระบบการประกันคุณภาพภายในของสถานศึกษาและหน่วยงานต้นสังกัด
๒. เพื่อให้ได้ข้อมูลที่ช่วยสะท้อนความแตกต่างของแต่ละสถานศึกษาที่แสดงถึงอัตลักษณ์ รวมทั้งมาตรการส่งเสริมและการชี้แนะสังคมของสถานศึกษา
๓. เพื่อยกระดับมาตรฐานคุณภาพการศึกษาของสถานศึกษาโดยพิจารณาจากผลผลิต ผลลัพธ์และผลกระทบมากกว่ากระบวนการ
๔. เพื่อส่งเสริมให้สถานศึกษามีการพัฒนาคุณภาพและพัฒนาระบบการประกันคุณภาพภายในอย่างต่อเนื่อง
๕. เพื่อส่งเสริมให้สถานศึกษามีทิศทางที่สอดคล้องกันในการประเมินคุณภาพภายนอกกับการประเมินคุณภาพภายใน

๖. เพื่อสร้างความร่วมมือและเป้าหมายร่วมกันระหว่างหน่วยงานต้นสังกัดและหน่วยงานที่เกี่ยวข้อง รวมทั้งผู้มีส่วนได้ส่วนเสีย เพื่อเป็นการเชื่อมโยงการดำเนินงานสู่การพัฒนาคุณภาพร่วมกัน

๗. เพื่อรายงานผลการประเมินคุณภาพและเผยแพร่ผลการประเมินคุณภาพและประสิทธิภาพ การบริหารจัดการของสถานศึกษาอย่างเป็นรูปธรรมต่อหน่วยงานที่เกี่ยวข้องและสาธารณชน

ผลที่คาดว่าจะได้รับ

๑. การบริหารจัดการรวมถึงการใช้ทรัพยากรของสถานศึกษาเป็นไปอย่างมีประสิทธิภาพ โดยทำให้ การผลิตกำลังคนทุกระดับ การสร้างผลงานวิจัย และการให้บริการวิชาการ เกิดประโยชน์สูงสุด และตรงกับความ ต้องการของสังคมและประเทศ

๒. สถานศึกษา หน่วยงานบริหารการศึกษา และรัฐบาล มีข้อมูลที่ต้องการและเป็นระบบในการกำหนด นโยบาย วางแผน และบริหารจัดการการศึกษาเพื่อการพัฒนาคุณภาพสถานศึกษา

๓. สถานศึกษามีการพัฒนาคุณภาพของสถานศึกษาอย่างต่อเนื่องเข้าสู่ระดับมาตรฐานสากลและ มีความเป็นเลิศทางวิชาการ ตามจุดเน้น และอัตลักษณ์ของสถานศึกษา

หลักการพัฒนาตัวบ่งชี้

๑. กำหนดตัวบ่งชี้ที่มุ่งการประเมินผลผลิต ผลลัพธ์และผลกระทบ มากกว่าปัจจัยนำเข้าและ กระบวนการ

๒. คำนึงถึงลักษณะและประเภทของสถานศึกษา (สิ่งที่มี สิ่งที่เป็นไปได้ และสิ่งที่เป็นหัวใจ)

๓. เน้นตัวบ่งชี้ทั้งคุณภาพและปริมาณ ทั้งเชิงบวกและลบ

๔. ตระหนักถึงความสำคัญของปัจจัย ข้อจำกัด ตลอดจนวัฒนธรรม และความเป็นไทย

๕. ให้มีตัวบ่งชี้พื้นฐานเท่าที่จำเป็น แต่ยังคงอำนาจจำแนก โดยเพิ่มตัวบ่งชี้อัตลักษณ์และตัวบ่งชี้ มาตรการส่งเสริม

๖. คำนึงถึงความเชื่อมโยงระหว่างการประกันคุณภาพภายในและการประเมินคุณภาพภายนอก

๑.๒ วัตถุประสงค์ของคู่มือการประเมิน

คู่มือการประเมินคุณภาพภายนอกกรอบสาม ระดับการศึกษาขั้นพื้นฐาน จัดทำขึ้น เพื่อใช้เป็นเอกสารอ้างอิงในการปฏิบัติงานของสถานศึกษา โดยมีวัตถุประสงค์ดังนี้

๑. เพื่อเป็นแนวทางในการกำหนดตัวบ่งชี้ในการปฏิบัติงานของสถานศึกษาให้ครอบคลุม การประเมินทุกด้านตามพันธกิจ

๒. เพื่อเป็นแนวทางในการจัดเก็บข้อมูลสำหรับการประเมินตามตัวบ่งชี้ให้เป็นระบบ ครบถ้วน และสืบค้นได้ง่าย สำหรับเตรียมรับการประเมินคุณภาพภายนอก

๓. เพื่อเป็นแนวทางในการประเมินตนเองของสถานศึกษาก่อนที่จะรับการประเมินคุณภาพ ภายนอก โดยรูปแบบการเขียนรายงานการประเมินตนเองเป็นไปตามที่หน่วยงานต้นสังกัดกำหนด

๑.๓ ความสัมพันธ์ระหว่างการประกันคุณภาพภายในและการประเมินคุณภาพภายนอก

ตามมาตรา ๔๘ ของพระราชบัญญัติการศึกษาแห่งชาติ พ.ศ.๒๕๔๒ แก้ไขเพิ่มเติม (ฉบับที่ ๒) พ.ศ.๒๕๔๕ ระบุว่า “ให้หน่วยงานต้นสังกัดและสถานศึกษาจัดให้มีระบบการประกันคุณภาพภายในสถานศึกษา และให้ถือว่าการประกันคุณภาพภายในเป็นส่วนหนึ่งของกระบวนการบริหารการศึกษาที่ต้องดำเนินการอย่างต่อเนื่อง” ในขณะที่มาตรา ๔๙ ของพระราชบัญญัติฉบับเดียวกันระบุถึงการประเมินคุณภาพภายนอกไว้ว่า “ให้มีสำนักงานรับรองมาตรฐานและประเมินคุณภาพการศึกษา มีฐานะเป็นองค์การมหาชน ทำหน้าที่พัฒนาเกณฑ์ วิธีการประเมินคุณภาพภายนอก และทำการประเมินผลการจัดการศึกษา เพื่อให้มีการตรวจสอบคุณภาพของสถานศึกษา”

จากข้อมูลข้างต้นจะเห็นว่าการประกันคุณภาพการศึกษาภายในเป็นส่วนหนึ่งของกระบวนการบริหาร การศึกษาปกติที่ต้องดำเนินการอย่างต่อเนื่อง โดยมีการควบคุมดูแลปัจจัยที่เกี่ยวข้องกับคุณภาพ มีการตรวจสอบ ติดตามและประเมินผลการดำเนินงานเพื่อนำไปสู่การพัฒนาปรับปรุงคุณภาพอย่างสม่ำเสมอ ด้วยเหตุนี้ ระบบการประกันคุณภาพภายในจึงต้องดูแลทั้งปัจจัยนำเข้า (Input) กระบวนการ (Process) และผลผลิตหรือ ผลลัพธ์ (Output/Outcome) ซึ่งต่างจากการประเมินคุณภาพภายนอกที่เน้นการประเมินผลการจัดการศึกษา ดังนั้น ความเชื่อมโยงระหว่างการประกันคุณภาพภายในกับการประเมินคุณภาพภายนอกจึงเป็นสิ่งจำเป็น โดยได้เชื่อมโยงให้เห็นจากแผนภาพที่ ๑.๑

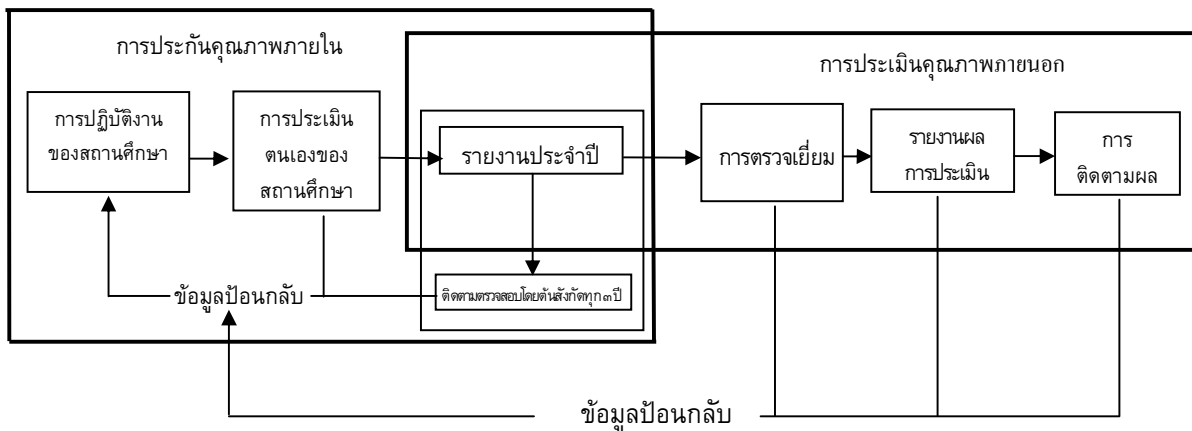

แผนภาพที่ ๑.๑ ความสัมพันธ์ระหว่างการประกันคุณภาพภายในกับประเมินคุณภาพภายนอก

จากแผนภาพจะเห็นว่า เมื่อสถานศึกษามีการดำเนินการประกันคุณภาพภายในแล้ว จำเป็นต้องจัดทำรายงานประจำปีที่เป็นรายงานประเมินคุณภาพภายใน ซึ่งเป็นผลจากการประกันคุณภาพภายใน หรือเรียกว่า รายงานการประเมินตนเอง เพื่อนำเสนอคณะกรรมการสถานศึกษา หน่วยงานต้นสังกัด หน่วยงานที่เกี่ยวข้อง และเปิดเผยต่อสาธารณชน เอกสารดังกล่าวจะเป็นเอกสารเชื่อมโยงระหว่างการประกันคุณภาพภายในของสถานศึกษา การติดตามตรวจสอบโดยต้นสังกัด และการประเมินคุณภาพภายนอก โดย สมศ. ดังนั้น สถานศึกษาจำเป็นต้องจัดทำรายงานการประเมินตนเองที่มีความลุ่มลึก สะท้อนภาพที่แท้จริงของสถานศึกษาในทุกองค์ประกอบคุณภาพ

บทที่ ๒

คำอธิบายตัวบ่งชี้การประเมินคุณภาพภายนอกกรอบสาม

สมศ. มีแนวคิดและหลักการในการประเมินคุณภาพภายนอกตามเจตนารมณ์ของพระราชบัญญัติการศึกษาแห่งชาติโดยมุ่งเน้นคุณภาพของผู้เรียนเป็นหลัก เพื่อให้ความมั่นใจว่าผู้เรียนจะได้รับการศึกษาที่มีคุณภาพใกล้เคียงกันไม่ว่าจะอยู่ที่ท้องถิ่นใดก็ตาม ระบบการประกันคุณภาพเป็นเครื่องมือในการส่งเสริมและสนับสนุนให้มีการปรับปรุงคุณภาพการศึกษาอย่างต่อเนื่องและยั่งยืน

๒.๑ แนวคิดและทิศทางในการประเมินคุณภาพภายนอกกรอบสามระดับการศึกษาขั้นพื้นฐาน

๑. ประเมินอิงเกณฑ์ตามจุดเน้นของสถานศึกษา
๒. ประเมินคุณภาพภายนอกจากผลการจัดการศึกษาเป็นหลัก ตามมาตรา ๕๑ ของพระราชบัญญัติการศึกษาแห่งชาติ โดยให้นำหน้าหน่วยละ ๘๐ และใช้ข้อมูลเฉลี่ยย้อนหลัง ๓ ปี
๓. ประเมินโดยวิธีการและข้อมูลทั้งเชิงปริมาณและเชิงคุณภาพโดยพิชญพิจารณ์ (Peer Review)
๔. ประเมินโดยการยืนยันรายงานการประเมินตนเองที่ถูกต้องเชื่อถือได้ เพื่อกระตุ้นให้การประกันคุณภาพภายในมีความเข้มแข็งยิ่งขึ้น
๕. ประเมินในเชิงกระบวนการ โดยให้นำหน้าหน่วยละ ๒๐ และให้ความสำคัญกับคณะกรรมการสถานศึกษา ผู้บริหารสถานศึกษา คุณภาพครู เครื่องมืออุปกรณ์ คุณภาพและความพร้อมของผู้เรียน การจัดการเรียนการสอนที่เน้นผู้เรียนเป็นสำคัญ การบริหารจัดการที่ใช้โรงเรียนเป็นฐาน และการประกันคุณภาพภายใน
๖. ลดจำนวนตัวบ่งชี้และจำนวนมาตรฐานสำหรับการประเมินคุณภาพภายนอก โดยถ่ายโอนตัวบ่งชี้และมาตรฐานเกี่ยวกับปัจจัยนำเข้าและกระบวนการให้อยู่ในระบบการประกันคุณภาพภายใน

๒.๒ คำนิยามของกลุ่มตัวบ่งชี้

ตัวบ่งชี้การประเมินคุณภาพภายนอกกรอบสาม (พ.ศ.๒๕๕๔ – ๒๕๕๘) ระดับการศึกษาขั้นพื้นฐาน แบ่งเป็น ๓ กลุ่มตัวบ่งชี้ คือ กลุ่มตัวบ่งชี้พื้นฐาน กลุ่มตัวบ่งชี้อัตลักษณ์ และกลุ่มตัวบ่งชี้มาตรการส่งเสริม ดังนี้

กลุ่มตัวบ่งชี้พื้นฐาน หมายถึง ตัวบ่งชี้ที่ประเมินภายใต้ภารกิจของสถานศึกษา โดยกำหนดตัวบ่งชี้ และเกณฑ์การประเมินบนพื้นฐานที่ทุกสถานศึกษาต้องมีและปฏิบัติได้ ซึ่งสามารถชี้ผลลัพธ์และผลกระทบได้ดี และมีความเชื่อมโยงกับการประกันคุณภาพภายใน ซึ่งเป็นการพัฒนามาจากรอบแรกและรอบสอง ประกอบด้วย ตัวบ่งชี้ที่ ๑-๘

กลุ่มตัวบ่งชี้อัตลักษณ์ หมายถึง ตัวบ่งชี้ที่ประเมินผลผลิตตามปรัชญา ปณิธาน พันธกิจ และวัตถุประสงค์ของการจัดตั้งสถานศึกษา รวมถึงความสำเร็จตาม จุดเน้น และจุดเด่นที่ส่งผลสะท้อนเป็นเอกลักษณ์ของแต่ละสถานศึกษา โดยได้รับความเห็นชอบจากคณะกรรมการสถานศึกษาและหน่วยงานต้นสังกัดประกอบด้วย ตัวบ่งชี้ที่ ๙ - ๑๐

กลุ่มตัวบ่งชี้มาตรการส่งเสริม หมายถึง ตัวบ่งชี้ที่มุ่งประเมินผลการดำเนินงานของสถานศึกษา โดยสถานศึกษาเป็นผู้กำหนดแนวทางพัฒนาเพื่อร่วมชี้แนะ ป้องกันและแก้ไขปัญหาสังคมตามนโยบายของรัฐ ซึ่งสามารถปรับเปลี่ยนตามกาลเวลาและปัญหาสังคมที่เปลี่ยนไป โดยมีเป้าหมายที่แสดงถึงความเป็นผู้ช่วยเหลือสังคมและแก้ไขปัญหาสังคมของสถานศึกษา เช่น การปฏิรูปการศึกษา การส่งเสริมและสืบสานโครงการตามพระราชดำริ และหลักปรัชญาเศรษฐกิจพอเพียง การส่งเสริมประชาธิปไตยในสถานศึกษา การป้องกันสิ่งเสพติด การพร้อมรับการเป็นสมาชิกสังคมอาเซียน การอนุรักษ์พลังงาน การอนุรักษ์สิ่งแวดล้อม การป้องกันอุบัติเหตุ การแก้ปัญหาความขัดแย้ง การสร้างสังคมสันติสุขและความปรองดอง ฯลฯ โดยสถานศึกษาเป็นผู้กำหนดและหน่วยงานต้นสังกัดให้การรับรองการกำหนดตัวบ่งชี้มาตรการส่งเสริมของสถานศึกษา ประกอบด้วย ตัวบ่งชี้ที่ ๑๑ และ ๑๒

๒.๓ หลักเกณฑ์การกำหนดตัวบ่งชี้

การประเมินคุณภาพภายนอกกรอบสาม (พ.ศ. ๒๕๕๔ – ๒๕๕๘) ระดับการศึกษาขั้นพื้นฐานได้มีการพัฒนาตัวบ่งชี้ ๓ กลุ่มตัวบ่งชี้ คือ กลุ่มตัวบ่งชี้พื้นฐาน กลุ่มตัวบ่งชี้อัตลักษณ์ และกลุ่มตัวบ่งชี้มาตรการส่งเสริม ให้สอดคล้องกับกฎกระทรวงว่าด้วยระบบ หลักเกณฑ์ และวิธีการประกันคุณภาพการศึกษา พ.ศ. ๒๕๕๓ ข้อ ๓๘ กำหนดให้สำนักงานทำการประเมินคุณภาพภายนอกสถานศึกษาแต่ละแห่งตามมาตรฐานการศึกษาของชาติและครอบคลุมหลักเกณฑ์ในเรื่องดังต่อไปนี้ คือ ๑) มาตรฐานที่ว่าด้วยผลการจัดการศึกษาในแต่ละระดับและประเภทการศึกษา ๒) มาตรฐานที่ว่าด้วยการบริหารจัดการศึกษา ๓) มาตรฐานที่ว่าด้วยการจัดการเรียนการสอนที่เน้นผู้เรียนเป็นสำคัญ และ ๔) มาตรฐานที่ว่าด้วยการประกันคุณภาพภายใน ดังนี้

๑. มาตรฐานที่ว่าด้วยผลการจัดการศึกษา

พระราชบัญญัติการศึกษาแห่งชาติ พ.ศ. ๒๕๔๒ แก้ไขเพิ่มเติม (ฉบับที่ ๒) พ.ศ. ๒๕๔๕ มาตรา ๖ ระบุว่า “การจัดการศึกษาต้องเป็นไปเพื่อพัฒนาคนไทยให้เป็นมนุษย์ที่สมบูรณ์ทั้งร่างกาย จิตใจ สติปัญญา ความรู้และคุณธรรม มีจริยธรรมและวัฒนธรรมในการดำรงชีวิต สามารถอยู่ร่วมกับผู้อื่นได้อย่างมีความสุข” การประเมินคุณภาพภายนอกกรอบสาม ประเมินมาตรฐานนี้ด้วยตัวบ่งชี้พื้นฐาน ๕ ตัวบ่งชี้ ตัวบ่งชี้อัตลักษณ์ ๒ ตัวบ่งชี้ และตัวบ่งชี้มาตรการส่งเสริม ๑ ตัวบ่งชี้ ดังนี้

ตัวบ่งชี้พื้นฐาน

๑. ผู้เรียนมีสุขภาพกายและสุขภาพจิตที่ดี
๒. ผู้เรียนมีคุณธรรม จริยธรรมและค่านิยมที่พึงประสงค์
๓. ผู้เรียนมีความใฝ่รู้ และเรียนรู้อย่างต่อเนื่อง
๔. ผู้เรียนคิดเป็น ทำเป็น
๕. ผลสัมฤทธิ์ทางการเรียนของผู้เรียน

ตัวบ่งชี้อัตลักษณ์

๑. ผลการพัฒนาให้บรรลุตามปรัชญา ปณิธาน พันธกิจ และวัตถุประสงค์ของการจัดตั้งสถานศึกษา
๒. ผลการพัฒนาตามจุดเน้นและจุดเด่นที่ส่งผลสะท้อนเป็นเอกลักษณ์ของสถานศึกษา

ตัวบ่งชี้มาตรการส่งเสริม

ผลการดำเนินการโครงการพิเศษเพื่อส่งเสริมบทบาทของสถานศึกษา

๒. มาตรฐานที่ว่าด้วยการบริหารจัดการศึกษา

พระราชบัญญัติการศึกษาแห่งชาติ พ.ศ.๒๕๔๒ แก้ไขเพิ่มเติม (ฉบับที่ ๒) พ.ศ.๒๕๔๕ มาตรา ๓๗ ระบุว่า “ให้กระทรวงกระจายอำนาจการบริหารและการจัดการศึกษาทั้งด้านวิชาการ งบประมาณ การบริหารงานบุคคล และการบริหารทั่วไปไปยังคณะกรรมการ และสำนักงานเขตพื้นที่การศึกษา และสถานศึกษาในเขตพื้นที่การศึกษาโดยตรง โดยหลักเกณฑ์และวิธีการกระจายอำนาจดังกล่าว ให้เป็นไปตามที่กำหนดในกฎกระทรวง” การประเมินคุณภาพภายนอกรอบสาม ประเมินมาตรฐานนี้ด้วยตัวบ่งชี้พื้นฐาน ๑ ตัวบ่งชี้ และตัวบ่งชี้มาตรการส่งเสริม ๑ ตัวบ่งชี้ ดังนี้

ตัวบ่งชี้พื้นฐาน

ประสิทธิภาพของการบริหารจัดการและการพัฒนาสถานศึกษา

ตัวบ่งชี้มาตรการส่งเสริม

ผลการส่งเสริมเพื่อพัฒนาสถานศึกษาเข้าสู่มาตรฐาน ยกระดับมาตรฐาน และรักษามาตรฐาน เพื่อให้สอดคล้องกับแนวทางการปฏิรูปการศึกษา

๓. มาตรฐานที่ว่าด้วยการจัดการเรียนการสอนที่เน้นผู้เรียนเป็นสำคัญ

พระราชบัญญัติการศึกษาแห่งชาติ พ.ศ.๒๕๔๒ แก้ไขเพิ่มเติม (ฉบับที่ ๒) พ.ศ.๒๕๔๕ มาตรา ๒๔ ระบุว่า “จัดเนื้อหาสาระและกิจกรรมให้สอดคล้องกับความสนใจและความถนัดของผู้เรียน โดยคำนึงถึงความแตกต่างระหว่างบุคคล ฝึกทักษะ กระบวนการคิด การจัดการ การเผชิญสถานการณ์ และการประยุกต์ความรู้มาใช้เพื่อป้องกันและแก้ไขปัญหา จัดกิจกรรมให้ผู้เรียนได้เรียนรู้จากประสบการณ์จริง จัดการเรียนการสอนโดยผสมผสานสาระความรู้ด้านต่าง ๆ อย่างได้สัดส่วนสมดุลกัน ส่งเสริมสนับสนุนให้ผู้สอนสามารถจัดบรรยากาศ สภาพแวดล้อม สื่อการเรียน และอำนวยความสะดวกเพื่อให้ผู้เรียนเกิดการเรียนรู้และมีความรอบรู้ รวมทั้งจัดการเรียนรู้ให้เกิดขึ้นได้ทุกสถานการณ์” การประเมินคุณภาพภายนอกรอบสาม ประเมินมาตรฐานนี้ด้วยตัวบ่งชี้พื้นฐาน ๑ ตัวบ่งชี้ ดังนี้

ตัวบ่งชี้พื้นฐาน

ประสิทธิผลของการจัดการเรียนการสอนที่เน้นผู้เรียนเป็นสำคัญ

๔. มาตรฐานที่ว่าด้วยการประกันคุณภาพภายใน

พระราชบัญญัติการศึกษาแห่งชาติ พ.ศ.๒๕๔๒ แก้ไขเพิ่มเติม (ฉบับที่ ๒) พ.ศ.๒๕๔๕ มาตรา ๔๘ ระบุว่า “ให้หน่วยงานต้นสังกัดและสถานศึกษาจัดให้มีระบบการประกันคุณภาพภายในสถานศึกษาและให้ถือว่าการประกันคุณภาพภายในเป็นส่วนหนึ่งของการบริหารการศึกษาที่ต้องดำเนินการอย่างต่อเนื่อง โดยมีการจัดทำรายงานประจำปีเสนอต่อหน่วยงานต้นสังกัด หน่วยงานที่เกี่ยวข้อง และเปิดเผยต่อสาธารณชน เพื่อนำไปสู่การพัฒนาคุณภาพและมาตรฐานการศึกษา และเพื่อรองรับการประกันคุณภาพภายนอก” การประเมินคุณภาพภายนอกรอบสาม ประเมินมาตรฐานนี้ด้วยตัวบ่งชี้พื้นฐาน ๑ ตัวบ่งชี้ ดังนี้

ตัวบ่งชี้พื้นฐาน

พัฒนาการของการประกันคุณภาพภายในโดยสถานศึกษาและต้นสังกัด

๒.๔ การกำหนดค่าน้ำหนักตัวบ่งชี้

การประเมินคุณภาพภายนอกกรอบสาม (พ.ศ.๒๕๕๔ – ๒๕๕๘) ระดับการศึกษาขั้นพื้นฐานกำหนดให้มีตัวบ่งชี้พื้นฐาน จำนวน ๘ ตัวบ่งชี้ มีค่าน้ำหนักรวม ๘๐ คะแนน (โดยตัวบ่งชี้ที่ ๑ – ๔ และตัวบ่งชี้ที่ ๖ มีค่าน้ำหนัก ๑๐ คะแนนตัวบ่งชี้ที่ ๕ มีค่าน้ำหนัก ๒๐ คะแนน และตัวบ่งชี้ที่ ๗ – ๘ มีค่าน้ำหนัก ๕ คะแนน) ตัวบ่งชี้อัตลักษณ์มีจำนวน ๒ ตัวบ่งชี้ มีค่าน้ำหนัก ๑๐ คะแนน (แต่ละตัวบ่งชี้มีค่าน้ำหนัก ๕ คะแนน) และตัวบ่งชี้มาตรการส่งเสริม มีจำนวน ๒ ตัวบ่งชี้ มีค่าน้ำหนัก ๑๐ คะแนน (แต่ละตัวบ่งชี้มีค่าน้ำหนัก ๕ คะแนน)

๒.๕ ข้อมูลการดำเนินงานของสถานศึกษาที่ใช้ประกอบการพิจารณา

ข้อมูลที่ใช้ในการประเมินคุณภาพภายนอกกรอบสาม (พ.ศ.๒๕๕๔ – ๒๕๕๘) ระดับการศึกษาขั้นพื้นฐาน ใช้ข้อมูลผลการดำเนินงานเฉลี่ย ๓ ปีการศึกษาย้อนหลังก่อนการประเมิน (กรณีสถานศึกษาเปิดใหม่ที่มีการดำเนินงานไม่ครบ ๓ ปีการศึกษา ให้ใช้ข้อมูลผลการดำเนินงานเฉลี่ย ๒ ปีการศึกษาล่าสุด หรือหากมีการดำเนินงานไม่ครบ ๒ ปีการศึกษา ให้ใช้ข้อมูลผลการดำเนินงาน ๑ ปีการศึกษาล่าสุดก่อนการประเมิน)

๒.๖ รูปแบบการประเมิน

การประเมินคุณภาพภายนอกกรอบสาม (พ.ศ.๒๕๕๔ – ๒๕๕๘) ระดับการศึกษาขั้นพื้นฐาน มีรูปแบบการประเมิน ๕ รูปแบบ ดังนี้

๑. การประเมินเชิงปริมาณ ได้แก่ ตัวบ่งชี้ที่ ๒.๑, ๒.๓, ๓.๑, ๓.๒, ๔.๑, ๔.๒ และ ๖.๒
๒. การประเมินเชิงปริมาณและเชิงพัฒนาการ ได้แก่ ตัวบ่งชี้ที่ ๑.๑, ๕.๑ – ๕.๘ และ ๘
๓. การประเมินเชิงปริมาณและเชิงคุณภาพ ได้แก่ ตัวบ่งชี้ที่ ๑.๒ และ ๒.๒
๔. การประเมินเชิงคุณภาพ ได้แก่ ตัวบ่งชี้ที่ ๖.๑, ๗, ๘, ๑๐ และ ๑๒
๕. การประเมินเชิงคุณภาพและการพิจารณาผลการเปลี่ยนแปลงที่เกิดขึ้น (Better) ได้แก่ ตัวบ่งชี้ที่ ๑๑

๒.๗ กลุ่มตัวบ่งชี้เพื่อการประเมินคุณภาพภายนอกกรอบสามระดับการศึกษาขั้นพื้นฐาน

ตามกฎกระทรวงว่าด้วยระบบ หลักเกณฑ์ และวิธีการประกันคุณภาพการศึกษา พ.ศ.๒๕๕๓
ครอบคลุมมาตรฐานที่ว่าด้วย

- ๑) ผลการจัดการศึกษา
- ๒) การบริหารจัดการศึกษา
- ๓) การจัดการเรียนการสอนที่เน้นผู้เรียนเป็นสำคัญ
- ๔) การประกันคุณภาพภายใน

การประเมินคุณภาพภายนอกกรอบสาม (พ.ศ.๒๕๕๔ – ๒๕๕๘) ระดับการศึกษาขั้นพื้นฐาน
ประเมินมาตรฐานตามกฎกระทรวงฯ ประกอบด้วย ๓ กลุ่มตัวบ่งชี้ คือ กลุ่มตัวบ่งชี้พื้นฐาน (๘ ตัวบ่งชี้) กลุ่มตัวบ่งชี้
อัตลักษณ์ (๒ ตัวบ่งชี้) และกลุ่มตัวบ่งชี้มาตรการส่งเสริม (๒ ตัวบ่งชี้) มีจำนวนรวมทั้งหมด ๑๒ ตัวบ่งชี้ ดังนี้

ตัวบ่งชี้		มาตรฐานตามกฎกระทรวงฯ
กลุ่มตัวบ่งชี้พื้นฐาน	๑. ผู้เรียนมีสุขภาพกายและสุขภาพจิตที่ดี	มาตรฐานที่ ๑ ผลการจัดการศึกษา
	๒. ผู้เรียนมีคุณธรรม จริยธรรมและค่านิยมที่พึงประสงค์	
	๓. ผู้เรียนมีความใฝ่รู้ และเรียนรู้อย่างต่อเนื่อง	
	๔. ผู้เรียนคิดเป็น ทำเป็น	
	๕. ผลสัมฤทธิ์ทางการเรียนของผู้เรียน	
	๖. ประสิทธิภาพของการจัดการเรียนการสอนที่เน้นผู้เรียนเป็นสำคัญ	มาตรฐานที่ ๓ การจัดการเรียนการสอนที่เน้นผู้เรียนเป็นสำคัญ
	๗. ประสิทธิภาพของการบริหารจัดการและการพัฒนาสถานศึกษา	มาตรฐานที่ ๒ การบริหารจัดการศึกษา
	๘. พัฒนาการของการประกันคุณภาพภายในโดยสถานศึกษาและต้นสังกัด	มาตรฐานที่ ๔ การประกันคุณภาพภายใน
กลุ่มตัวบ่งชี้อัตลักษณ์	๙. ผลการพัฒนาให้บรรลุตามปรัชญา ปณิธาน พันธกิจ และวัตถุประสงค์ของการจัดตั้งสถานศึกษา	มาตรฐานที่ ๑ ผลการจัดการศึกษา
	๑๐. ผลการพัฒนาตามจุดเน้นและจุดเด่นที่ส่งผลสะท้อนเป็นเอกลักษณ์ของสถานศึกษา	
กลุ่มตัวบ่งชี้ มาตรการส่งเสริม	๑๑. ผลการดำเนินงานโครงการพิเศษเพื่อส่งเสริมบทบาทของสถานศึกษา	มาตรฐานที่ ๑ ผลการจัดการศึกษา
	๑๒. ผลการส่งเสริมพัฒนาสถานศึกษาเพื่อยกระดับมาตรฐาน รักษามาตรฐาน และพัฒนาสู่ความเป็นเลิศ เพื่อให้สอดคล้องกับแนวทางการปฏิรูปการศึกษา	มาตรฐานที่ ๒ การบริหารจัดการศึกษา

๒.๗.๑ กลุ่มตัวบ่งชี้พื้นฐาน

ตัวบ่งชี้พื้นฐาน เป็นตัวบ่งชี้ที่ประเมินผลลัพธ์การปฏิบัติตามพันธกิจหลักของสถานศึกษาทุกแห่ง โดยกำหนดตัวบ่งชี้และเกณฑ์การประเมินบนพื้นฐานที่ทุกสถานศึกษาต้องมีและปฏิบัติได้ ซึ่งสามารถชี้ผลลัพธ์และผลกระทบได้ดี และมีความเชื่อมโยงกับการประกันคุณภาพภายใน ได้แก่ ผลการจัดการศึกษา ประสิทธิภาพของการจัดการเรียนรู้ที่เน้นผู้เรียนเป็นสำคัญ และประสิทธิภาพของการบริหารจัดการและพัฒนาสถานศึกษา และการประกันคุณภาพภายใน ประกอบด้วย ๘ ตัวบ่งชี้ (ค่าน้ำหนัก ๘๐ คะแนน)

ตัวบ่งชี้ที่	ชื่อตัวบ่งชี้	น้ำหนัก (คะแนน)
๑	ผู้เรียนมีสุขภาพกายและสุขภาพจิตที่ดี	๑๐
๒	ผู้เรียนมีคุณธรรม จริยธรรมและค่านิยมที่พึงประสงค์	๑๐
๓	ผู้เรียนมีความใฝ่รู้ และเรียนรู้อย่างต่อเนื่อง	๑๐
๔	ผู้เรียนคิดเป็น ทำเป็น	๑๐
๕	ผลสัมฤทธิ์ทางการเรียนของผู้เรียน	๒๐
๖	ประสิทธิผลของการจัดการเรียนการสอนที่เน้นผู้เรียนเป็นสำคัญ	๑๐
๗	ประสิทธิภาพของการบริหารจัดการและพัฒนาสถานศึกษา	๕
๘	พัฒนาการของการประกันคุณภาพภายในโดยสถานศึกษาและต้นสังกัด	๕

ตัวบ่งชี้ที่ ๑ ผู้เรียนมีสุขภาพกายและสุขภาพจิตที่ดี

น้ำหนัก ๑๐ คะแนน

คำอธิบาย

ผู้เรียนมีสุขภาพกายและสุขภาพจิตที่ดี หมายถึง ผู้เรียนที่มีน้ำหนัก ส่วนสูง และสมรรถภาพทางกายตามเกณฑ์ รวมทั้งรู้จักดูแลตนเองให้มีความปลอดภัย และผู้เรียนที่มีสุขภาพจิตดี

ประกอบด้วย ๒ ตัวบ่งชี้ย่อย คือ

ลำดับที่	ตัวบ่งชี้	น้ำหนัก (คะแนน)
๑.๑	ผู้เรียนมีน้ำหนัก ส่วนสูง และสมรรถภาพทางกายตามเกณฑ์ รวมทั้งรู้จักดูแลตนเองให้มีความปลอดภัย	๕
๑.๒	ผู้เรียนมีสุนทรียภาพ	๕

ตัวบ่งชี้ที่ ๑.๑ ผู้เรียนมีน้ำหนัก ส่วนสูง และสมรรถภาพทางกายตามเกณฑ์ รวมทั้งรู้จักดูแลตนเอง
ให้มีความปลอดภัย

น้ำหนัก ๕ คะแนน (เชิงปริมาณ ๔ คะแนน และเชิงพัฒนาการ ๑ คะแนน)

คำอธิบาย

ผู้เรียนมีน้ำหนัก ส่วนสูง และสมรรถภาพทางกายตามเกณฑ์ รวมทั้งรู้จักดูแลตนเองให้มีความปลอดภัย หมายถึง ผู้เรียนที่มีน้ำหนัก ส่วนสูง ตามเกณฑ์ของกรมอนามัย และมีสมรรถภาพทางกายตามเกณฑ์ของกรมพลศึกษา หรือสำนักงานกองทุนสนับสนุนการสร้างเสริมสุขภาพ (สสส.) และผู้เรียนที่ปลอดภัยจากปัญหาทางเพศ ยาเสพติด และสิ่งมอมเมา เช่น สุรา บุหรี่ เครื่องดื่มแอลกอฮอล์ เกม เป็นต้น

๑. เกณฑ์การพิจารณาเชิงปริมาณ (๔ คะแนน)

๑.๑ ร้อยละของผู้เรียนที่มีน้ำหนัก ส่วนสูง สมรรถภาพทางกายตามเกณฑ์

๑.๒ ร้อยละของผู้เรียนที่ปลอดภัยจากปัญหาทางเพศ ยาเสพติด และสิ่งมอมเมา เช่น สุรา บุหรี่ เครื่องดื่มแอลกอฮอล์ เกม เป็นต้น

วิธีการคำนวณ

ค่าเฉลี่ยของจำนวนผู้เรียนที่มีคุณลักษณะ	
ตามเกณฑ์การพิจารณา ๑.๑ และ ๑.๒	X ๑๐๐
จำนวนผู้เรียนทั้งหมด	

เกณฑ์การให้คะแนน

ใช้บัญญัติไตรยางศ์เทียบ กำหนดร้อยละ ๑๐๐ เท่ากับ ๔ คะแนน

ร้อยละเฉลี่ยของผู้เรียนที่มีคุณลักษณะ	
ตามเกณฑ์การพิจารณา ๑.๑ และ ๑.๒	X ๔
๑๐๐	

๒. เกณฑ์การพิจารณาเชิงพัฒนาการ (๑ คะแนน)

ร้อยละของการเปลี่ยนแปลงปีที่เกิดขึ้นก่อนที่จะได้รับการประเมินคุณภาพภายนอกรอบสามเทียบกับปีที่ได้รับการประเมินคุณภาพภายนอกรอบสาม (ปริมาณความเปลี่ยนแปลงเมื่อเทียบกับผลการวัดครั้งแรกไม่ควรต่ำกว่าร้อยละ ๑๕)

กรณีที่ ๑ สถานศึกษามีผลคะแนนต่ำกว่าระดับดีมาก (ต่ำกว่าร้อยละ ๙๐)

วิธีการคำนวณของเกณฑ์การพิจารณาเชิงพัฒนาการ

ร้อยละของการเปลี่ยนแปลง หมายถึง ผลต่างระหว่างค่าเฉลี่ยร้อยละของผู้เรียนที่มีน้ำหนัก ส่วนสูง และสมรรถภาพทางกายตามเกณฑ์ รวมทั้งรู้จักดูแลตนเองให้มีความปลอดภัย ของปีที่ได้รับการประเมินคุณภาพภายนอกรอบสามกับค่าเฉลี่ยร้อยละของผู้เรียนที่มีน้ำหนัก ส่วนสูง และสมรรถภาพทางกายตามเกณฑ์ รวมทั้งรู้จักดูแลตนเองให้มีความปลอดภัยของปีที่ผ่านมา (๑ ปีย้อนหลัง)

เกณฑ์การให้คะแนน

ร้อยละของการเปลี่ยนแปลงของจำนวนผู้เรียนที่มีพัฒนาการไม่ต่ำกว่าร้อยละ ๑๕
ให้นับว่าสถานศึกษามีพัฒนาการ (๑ คะแนน)

กรณีที่ ๒ สถานศึกษามีผลคะแนนตั้งแต่ระดับดีมากขึ้นไป (ตั้งแต่ร้อยละ ๙๐ ขึ้นไป)

สถานศึกษามีค่าเฉลี่ยร้อยละของผู้เรียนที่มีน้ำหนัก ส่วนสูง และสมรรถภาพทางกายตามเกณฑ์ รวมทั้งรู้จักดูแลตนเองให้มีความปลอดภัยทั้ง ๒ ปี (ปีที่ได้รับการประเมินคุณภาพภายนอกรอบสามกับ ๒ ปีที่ผ่านมา) อยู่ในระดับดีมากขึ้นไป (ตั้งแต่ร้อยละ ๙๐ ขึ้นไป) ถือว่าสถานศึกษามีพัฒนาการ (๑ คะแนน)

ข้อมูลประกอบการพิจารณา

๑. ผลการประเมินคุณภาพภายในของสถานศึกษา
๒. การสุ่มตัวอย่างเพื่อมุ่งสืบค้นไปที่ปัญหาที่เกี่ยวข้องที่เกิดขึ้นกับผู้เรียน เช่น ปัญหาการขาดสารอาหาร ปัญหาสุขภาพฟัน ปัญหาการติดเกม ปัญหาทางเพศ เป็นต้น
๓. ข้อมูลสถิติของสถานศึกษา ได้แก่ สถิติการเจ็บป่วย สถิติการใช้ห้องพยาบาล และข้อมูลจากฝ่ายปกครอง เป็นต้น
๔. ข้อมูลบันทึกสุขภาพ การวัดส่วนสูง การชั่งน้ำหนัก และผลการทดสอบสมรรถภาพร่างกายตามเกณฑ์มาตรฐานของกรมอนามัย กระทรวงสาธารณสุข หรือ กรมพลศึกษา หรือ สำนักงานกองทุนสนับสนุนการสร้างเสริมสุขภาพ (สสส.)
๕. ข้อมูลผลการตรวจสอบหาสารเสพติดจากแหล่งข้อมูลที่เชื่อถือได้
๖. ข้อมูลพัฒนาการของผู้เรียนด้านน้ำหนัก ส่วนสูง สมรรถภาพทางกายตามเกณฑ์ และการรู้จักดูแลตนเองให้ปลอดภัย
๗. ผลการสังเกตผู้เรียนและสภาพแวดล้อมในสถานศึกษา
๘. ผลการสัมภาษณ์ผู้เกี่ยวข้อง

ตัวบ่งชี้ที่ ๑.๒ ผู้เรียนมีสุนทรียภาพ

น้ำหนัก ๕ คะแนน (เชิงปริมาณ ๒ คะแนน และเชิงคุณภาพ ๓ คะแนน)

คำอธิบาย

ผู้เรียนมีสุนทรียภาพ หมายถึง ผู้เรียนมีความซาบซึ้งในคุณค่า อารมณ์ ความรู้สึกในสิ่งที่ดีงาม ไพเราะ น่ารัก นรมย์ พัฒนา ฝึกฝน และซึมซับจนเป็นลักษณะนิสัยและรสนิยม โดยผ่านกิจกรรมการเรียนรู้ทั้งในและนอกหลักสูตร เช่น กิจกรรมศิลปะ ดนตรี/นาฏศิลป์ วรรณศิลป์ และนันทนาการ เป็นต้น

๑. เกณฑ์การพิจารณาเชิงปริมาณ (๒ คะแนน)

ร้อยละของผู้เรียนที่เข้าร่วมกิจกรรมทั้งในและนอกหลักสูตร ด้านศิลปะ ดนตรี/นาฏศิลป์ วรรณศิลป์ และนันทนาการ

วิธีการคำนวณ

จำนวนผู้เรียนที่เข้าร่วมกิจกรรม	
ด้านศิลปะ ดนตรี/นาฏศิลป์ วรรณศิลป์ และนันทนาการ	X ๑๐๐
<hr/>	
จำนวนผู้เรียนทั้งหมด	

เกณฑ์การให้คะแนน

ใช้บัญญัติไตรยางศ์เทียบ กำหนดร้อยละ ๑๐๐ เท่ากับ ๒ คะแนน

ร้อยละของผู้เรียนที่เข้าร่วมกิจกรรม	
ด้านศิลปะ ดนตรี/นาฏศิลป์ วรรณศิลป์ และนันทนาการ	X ๒
<hr/>	
๑๐๐	

๒. เกณฑ์การพิจารณาเชิงคุณภาพ (๓ คะแนน)

พิจารณาจากกระบวนการเชิงนโยบายของผู้บริหารสถานศึกษาและผลงานของผู้เรียนจากองค์ประกอบ ๓ ข้อ ได้แก่

ข้อ ๑ การกำหนดนโยบายส่งเสริมสุนทรียภาพของสถานศึกษา

ข้อ ๒ มีการดำเนินงานตามวงจรคุณภาพ (PDCA)

ข้อ ๓ มีผลการประเมินความพึงพอใจของผู้ที่เกี่ยวข้องอยู่ในระดับดีขึ้นไป (ตั้งแต่ ๓.๕๑ ขึ้นไป)

เกณฑ์การให้คะแนน

๑ คะแนน	๒ คะแนน	๓ คะแนน
ปฏิบัติได้ ๑ ข้อ	ปฏิบัติได้ ๒ ข้อ	ปฏิบัติได้ ๓ ข้อ

ข้อมูลประกอบการพิจารณา

๑. จำนวนผู้เรียนที่เข้าร่วมกิจกรรมด้านศิลปะ ดนตรี/นาฏศิลป์ วรรณศิลป์ และนันทนาการ
๒. ผลงานของผู้เรียนที่เข้าร่วมกิจกรรมทั้งในและนอกหลักสูตร
๓. ผลการสัมภาษณ์ผู้ที่เกี่ยวข้อง
๔. เอกสาร ใบประกาศเกียรติคุณ เกียรติบัตร และรางวัลต่างๆ ฯลฯ

ตัวบ่งชี้ที่ ๒ ผู้เรียนมีคุณธรรม จริยธรรมและค่านิยมที่พึงประสงค์

น้ำหนัก ๑๐ คะแนน

คำอธิบาย

ผู้เรียนมีคุณธรรม จริยธรรมและค่านิยมที่พึงประสงค์ หมายถึง ผู้เรียนที่เป็นลูกที่ดีของพ่อแม่ ผู้ปกครอง เป็นนักเรียนที่ดีของโรงเรียน และเป็นคนดีของสังคม

ประกอบด้วย ๓ ตัวบ่งชี้ย่อย คือ

ลำดับที่	ตัวบ่งชี้	น้ำหนัก (คะแนน)
๒.๑	ผู้เรียนเป็นลูกที่ดีของพ่อแม่ ผู้ปกครอง	๔
๒.๒	ผู้เรียนเป็นนักเรียนที่ดีของโรงเรียน	๔
๒.๓	ผู้เรียนมีการบำเพ็ญประโยชน์ต่อสังคม	๒

ตัวบ่งชี้ที่ ๒.๑ ผู้เรียนเป็นลูกที่ดีของพ่อแม่ ผู้ปกครอง

น้ำหนัก ๔ คะแนน (เชิงปริมาณ ๔ คะแนน)

คำอธิบาย

ผู้เรียนเป็นลูกที่ดีของพ่อแม่ ผู้ปกครอง หมายถึง คุณลักษณะของการเป็นลูกที่ดีของพ่อแม่ ผู้ปกครอง ตามประเด็นดังนี้

๑. บำรุง ดูแล กตัญญู สร้างความสุข ความสบายใจให้พ่อแม่ ผู้ปกครองตามอัธยาศัย เช่น หุงข้าว ทำอาหาร เสิร์ฟอาหาร มีการ์ทอวยพร ดอกไม้ ของขวัญให้ตามเทศกาล เป็นต้น

๒. ช่วยทำกิจธุระ การงาน เช่น ช่วยทำความสะอาดบ้านหรืองานบ้าน ช่วยซื้อของ ช่วยกิจธุระ การงาน ที่พ่อแม่ ผู้ปกครอง ขอให้ช่วยเหลือด้วยความเต็มใจ เป็นต้น

๓. สืบทอด รักษาวงศ์สกุล เช่น การไม่เสเพลสิ่งเสพติด ไม่ดื่มสุรา ไม่เล่นการพนัน ไม่สร้างความเดือดร้อนให้แก่พ่อแม่ ผู้ปกครอง สร้างชื่อเสียงให้แก่ครอบครัว เป็นที่ยอมรับของคนในชุมชน เป็นต้น

๔. ประพฤติตนให้เหมาะสมกับความเป็นลูกที่ดี เช่น เชื่อฟังคำสั่งสอนของพ่อแม่ ผู้ปกครอง ปฏิบัติตนในโอวาทของพ่อแม่ ผู้ปกครอง ตั้งใจศึกษาเล่าเรียน ไหว้พ่อแม่ ผู้ปกครอง ก่อนไปและกลับจากโรงเรียน เป็นต้น

เกณฑ์การพิจารณา

ระดับคุณภาพของผู้เรียนที่เป็นลูกที่ดีของพ่อแม่ ผู้ปกครอง ที่ได้จากการสำรวจด้วยแบบบันทึกคุณลักษณะของผู้เรียนที่เป็นลูกที่ดีของพ่อแม่ ผู้ปกครอง ของ สมศ. โดยแบ่งระดับคุณภาพของผู้เรียนที่ปฏิบัติหน้าที่เป็นลูกที่ดีของพ่อแม่ ผู้ปกครอง ออกเป็น ๕ ระดับ ได้แก่ ระดับน้อย (มีการปฏิบัติสัปดาห์ละ ๑ ครั้ง) ระดับค่อนข้างน้อย (มีการปฏิบัติสม่ำเสมอสัปดาห์ละ ๒ วัน) ระดับปานกลาง (มีการปฏิบัติสม่ำเสมอสัปดาห์ละ ๓ - ๔ วัน) ระดับค่อนข้างมาก (มีการปฏิบัติสม่ำเสมอสัปดาห์ละ ๕ - ๖ วัน) และระดับมาก (มีการปฏิบัติสม่ำเสมอทุกวัน) โดยผู้เรียนที่มีคุณลักษณะตามเกณฑ์ระดับดีขึ้นไป หมายถึง ผู้เรียนที่มีค่าเฉลี่ยคะแนนผลการประเมินคุณลักษณะการเป็นลูกที่ดีของพ่อแม่ ผู้ปกครองตามแบบบันทึกคุณลักษณะของผู้เรียนที่เป็นลูกที่ดีของพ่อแม่ ผู้ปกครอง ตั้งแต่ ๓.๕๑ ขึ้นไป

วิธีการคำนวณ

$\frac{\text{จำนวนผู้เรียนที่มีคุณลักษณะตามเกณฑ์ระดับดีขึ้นไป}}{\text{จำนวนผู้เรียนทั้งหมด}} \times 100$
--

เกณฑ์การให้คะแนน

ใช้บัญญัติไตรยางศ์เทียบ กำหนดร้อยละ ๑๐๐ เท่ากับ ๔ คะแนน

ร้อยละผู้เรียนที่มีคุณลักษณะตามเกณฑ์ระดับดีขึ้นไป	X ๔
๑๐๐	

ข้อมูลประกอบการพิจารณา

ผลการสำรวจจากแบบบันทึกคุณลักษณะของผู้เรียนที่เป็นลูกที่ดีของพ่อแม่ ผู้ปกครอง

ตัวบ่งชี้ที่ ๒.๒ ผู้เรียนเป็นนักเรียนที่ดีของโรงเรียน

น้ำหนัก ๔ คะแนน (เชิงปริมาณ ๒ คะแนน และเชิงคุณภาพ ๒ คะแนน)

คำอธิบาย

ผู้เรียนเป็นนักเรียนที่ดีของโรงเรียน หมายถึง ผู้เรียนที่ไม่ขาดเรียน ไม่มาสาย ไม่ออกจากการศึกษากลางคัน และไม่มีปัญหาด้านการปกครอง รวมทั้งมีคุณลักษณะของการเป็นผู้เรียนที่ดี ได้แก่ สุขภาพ นอบน้อม โอบอ้อมอารี ช่วยเหลือผู้อื่น รับฟังความคิดเห็นของคนอื่น ซื่อสัตย์สุจริต มุ่งมั่นในการเรียน ดูแลรักษาสถานที่และสิ่งของทั้งส่วนรวมและส่วนตัว อยู่อย่างพอเพียง รักชาติ ศาสน์ กษัตริย์ รักความเป็นไทย และยึดมั่นในวิถีชีวิตและการปกครองตามระบอบประชาธิปไตยอันมีพระมหากษัตริย์ทรงเป็นประมุข

๑. เกณฑ์การพิจารณาเชิงปริมาณ (๒ คะแนน)

- ๑.๑ ร้อยละของผู้เรียนที่ไม่ขาดเรียน มาสาย และออกจากการศึกษากลางคัน
- ๑.๒ ร้อยละของผู้เรียนที่ไม่มีปัญหาด้านการปกครอง

วิธีการคำนวณ

ค่าเฉลี่ยของจำนวนผู้เรียนที่มีคุณลักษณะ	
ตามเกณฑ์การพิจารณา ๑.๑ และ ๑.๒	X ๑๐๐
<hr/>	
จำนวนผู้เรียนทั้งหมด	

เกณฑ์การให้คะแนน

ใช้บัญญัติไตรยางศ์เทียบ กำหนดร้อยละ ๑๐๐ เท่ากับ ๒ คะแนน

ร้อยละเฉลี่ยของผู้เรียนที่มีคุณลักษณะ	
ตามเกณฑ์การพิจารณา ๑.๑ และ ๑.๒	X ๒
<hr/>	
๑๐๐	

๒. เกณฑ์การพิจารณาเชิงคุณภาพ (๒ คะแนน)

พิจารณาจากคุณลักษณะของการเป็นผู้เรียนที่ดีของโรงเรียน ดังนี้

๒.๑ สุขภาพ นอบน้อม หมายถึง รู้จักให้เกียรติผู้อื่น เป็นกันเอง จริงใจ มีน้ำใจ และเป็นมิตร เช่น ทักทาย หรือ ยกมือไหว้เมื่อเจอครู ก้มตัวเมื่อเดินผ่านผู้ใหญ่ ฯลฯ

๒.๒ โอบอ้อมอารี ช่วยเหลือผู้อื่น หมายถึง ช่วยเหลือคนอื่นด้วยความเต็มใจ ด้วยความสุจริต อยากจะให้คนอื่นได้รับการช่วยเหลือจากตนอย่างบริสุทธิ์ใจ เช่น การช่วยเพื่อนนักเรียน หรือช่วยครูถือของ การแบ่งปันสิ่งของให้เพื่อน ฯลฯ

๒.๓ รับฟังความคิดเห็นของคนอื่น หมายถึง เข้าใจความแตกต่างในความคิดเห็นของผู้อื่น เช่น ตั้งใจฟังเพื่อนอภิปราย เล่าประสบการณ์หน้าห้อง รายงานหน้าชั้นเรียน ไม่พูดคุยขณะที่เพื่อนพูด ฯลฯ

๒.๔ ซื่อสัตย์สุจริต หมายถึง ประพฤติปฏิบัติอย่างเหมาะสมตรงไปตรงมาทั้งกาย วาจาและใจต่อตนเองและผู้อื่น ด้วยความจริงใจ ไม่คดโกง และไม่หลอกหลวง เช่น พบสิ่งของหายแล้วนำไปคืน ไม่ลักขโมย ไม่ลอกการบ้าน ฯลฯ

๒.๕ มุ่งมั่นในการเรียน หมายถึง ตั้งใจมุ่งมั่นศึกษาเล่าเรียนไม่ท้อแท้ เมื่อมีเวลาว่างก็ใช้เวลาให้เป็นประโยชน์ต่อการศึกษาเล่าเรียนของตนเอง โดยอ่านหนังสือศึกษาค้นคว้าจากแหล่งความรู้ต่างๆ เพิ่มเติม ทบทวนบทเรียนมาล่วงหน้าทุกครั้ง เมื่อมีปัญหาหรือข้อสงสัยด้านการเรียนก็พยายามศึกษาค้นคว้าความรู้ด้วยวิธีการที่ถูกต้องเพื่อคลี่คลายปัญหาของตนเองอยู่เสมอ ตั้งใจฟังครูสอนไม่ฟังसानหมั่นตรวจตราว่าครูสั่งให้ทำการบ้านอะไรบ้าง ตั้งใจทำงานที่ครูสั่งให้เรียบร้อย ฯลฯ

๒.๖ ดูแลรักษาสถานที่ และสิ่งของ ทั้งส่วนรวมและส่วนตัว หมายถึง ช่วยบำรุงดูแลรักษาสถานศึกษา รวมทั้งดูแลตนเอง เช่น รดน้ำต้นไม้หน้าชั้นเรียน ทำความสะอาดห้องเรียนตามเวลาที่จัดรักษาทรัพย์สินหรือข้าวของตนเองไม่ให้สูญหาย ฯลฯ

๒.๗ อยู่อย่างพอเพียง หมายถึง มีความรู้ ความเข้าใจและสามารถบริหารจัดการทรัพยากรในการผลิตและการบริโภค การใช้ทรัพยากรที่มีอยู่อย่างจำกัดได้อย่างมีประสิทธิภาพและคุ้มค่า รวมทั้งเข้าใจหลักการของเศรษฐกิจพอเพียงเพื่อการดำรงชีวิตอย่างมีดุลยภาพ ฯลฯ

๒.๘ รักชาติ ศาสน์ กษัตริย์ และรักความเป็นไทย หมายถึง มีความรู้ ความเข้าใจเกี่ยวกับความเป็นมาของชาติไทย ประวัติของบุคคลสำคัญ มีความตระหนักและปฏิบัติตนเป็นศาสนิกชนที่ดี ยึดมั่นในการทำมาตตามหลักพุทธศาสนาหรือศาสนาที่ตนนับถือ มีความเคารพรัก ศรัทธาและเทิดทูนสถาบันพระมหากษัตริย์ซึ่งเป็นศูนย์รวมแห่งความจงรักภักดี และทรงเป็นที่ยึดเหนี่ยวจิตใจของประชาชนชาวไทยทั้งชาติ มีความรู้ ความเข้าใจเกี่ยวกับประเพณี วัฒนธรรม กฎมณเฑาะฎาไทย และมีความรัก ความภูมิใจและธำรงความเป็นไทย ฯลฯ

๒.๙ ยึดมั่นในวิถีชีวิตและการปกครองตามระบอบประชาธิปไตยอันมีพระมหากษัตริย์ทรงเป็นประมุข หมายถึง มีความรู้ ความเข้าใจระบบการเมืองการปกครองในสังคมปัจจุบัน มีความยึดมั่น ศรัทธา และธำรงรักษาไว้ซึ่งการปกครองระบอบประชาธิปไตยอันมีพระมหากษัตริย์ทรงเป็นประมุข ฯลฯ

เกณฑ์การให้คะแนน

๐ คะแนน	๑ คะแนน	๒ คะแนน
ผู้เรียนส่วนใหญ่ร้อยละ ๙๐ มีคุณลักษณะของการเป็นผู้เรียนที่ดี ๑ – ๓ ข้อ	ผู้เรียนส่วนใหญ่ร้อยละ ๙๐ มีคุณลักษณะของการเป็นผู้เรียนที่ดี ๔ – ๖ ข้อ	ผู้เรียนส่วนใหญ่ร้อยละ ๙๐ มีคุณลักษณะของการเป็นผู้เรียนที่ดี ๗ – ๙ ข้อ

ข้อมูลประกอบการพิจารณา

๑. ข้อมูลสถิติของสถานศึกษา ได้แก่ จำนวนการขาดเรียน จำนวนการทะเลาะวิวาท จำนวนการผิดระเบียบของสถานศึกษา สถิติของหายในสถานศึกษา ปัญหาการปกครอง เป็นต้น
๒. จำนวนผู้เรียนตามเกณฑ์การพิจารณาจากสมุดบันทึกของครู สมุดบันทึกความดี
๓. ผลงานของผู้เรียนทั้งในและนอกหลักสูตร
๔. ผลการสังเกตและการสัมภาษณ์ผู้เรียน และผู้เกี่ยวข้อง

ตัวบ่งชี้ที่ ๒.๓ ผู้เรียนมีการบำเพ็ญประโยชน์ต่อสังคม

น้ำหนัก ๒ คะแนน (เชิงปริมาณ ๒ คะแนน)

คำอธิบาย

ผู้เรียนมีการบำเพ็ญประโยชน์ต่อสังคม หมายถึง ผู้เรียนให้การช่วยเหลือผู้อื่นหรือส่วนรวม ที่แสดงถึงความรับผิดชอบในฐานะสมาชิกของสังคม โดยการบำเพ็ญประโยชน์ซึ่งสามารถทำได้หลายวิธีตามโอกาสอันควร และควรปฏิบัติอยู่ตลอดเวลาจนเป็นนิสัย เช่น การช่วยเหลืองานโรงเรียน ช่วยทำความสะอาดสถานที่ที่เป็นของส่วนรวม เป็นต้น

เกณฑ์การพิจารณาเชิงปริมาณ

ร้อยละของผู้เรียนที่ทำกิจกรรมบำเพ็ญประโยชน์ต่อสังคมทั้งในและนอกสถานศึกษา โดยผ่านกระบวนการคิด วางแผน กำหนดกิจกรรม และดำเนินการอย่างต่อเนื่อง

วิธีการคำนวณ

จำนวนผู้เรียนที่ทำกิจกรรม บำเพ็ญประโยชน์ต่อสังคม ทั้งในและนอกสถานศึกษา	X ๑๐๐
<hr/>	
จำนวนผู้เรียนทั้งหมด	

เกณฑ์การให้คะแนน

ใช้บัญญัติไตรยางศ์เทียบ กำหนดร้อยละ ๑๐๐ เท่ากับ ๒ คะแนน

ร้อยละของผู้เรียนที่ทำกิจกรรม บำเพ็ญประโยชน์ต่อสังคม ทั้งในและนอกสถานศึกษา	X ๒
<hr/>	
๑๐๐	

ข้อมูลประกอบการพิจารณา

๑. แผนปฏิบัติการประจำปี และแผนพัฒนาคุณภาพการศึกษาของสถานศึกษา
๒. แผนการจัดการเรียนรู้ของครูและการมอบหมายงานที่เกี่ยวข้อง
๓. ข้อมูลเอกสาร หลักฐาน ร่องรอย การเข้าร่วมทำกิจกรรมบำเพ็ญประโยชน์ต่อสังคมของผู้เรียน เช่น กิจกรรมเพื่อสังคมและสาธารณประโยชน์ กิจกรรมลูกเสือ เนตรนารี ยุวกาชาด ผู้บำเพ็ญประโยชน์ กิจกรรมชุมนุม ชมรม เป็นต้น
๔. สมุดบันทึกความดีของผู้เรียน
๕. ผลการสัมภาษณ์ผู้เรียน และผู้เกี่ยวข้อง

ตัวบ่งชี้ที่ ๓ ผู้เรียนมีความใฝ่รู้ และเรียนรู้อย่างต่อเนื่อง
น้ำหนัก ๑๐ คะแนน

คำอธิบาย

ผู้เรียนมีความใฝ่รู้ และเรียนรู้อย่างต่อเนื่อง หมายถึง ผู้เรียนที่มีนิสัยรักการอ่านและใช้เทคโนโลยีสารสนเทศในการเรียนรู้ และผู้เรียนเรียนรู้ผ่านประสบการณ์ตรงร่วมกับผู้อื่นทั้งในและนอกสถานศึกษา

ประกอบด้วย ๒ ตัวบ่งชี้ย่อย คือ

ลำดับที่	ชื่อตัวบ่งชี้	น้ำหนัก (คะแนน)
๓.๑	ผู้เรียนค้นคว้าหาความรู้จากการอ่านและใช้เทคโนโลยีสารสนเทศ	๕
๓.๒	ผู้เรียนเรียนรู้ผ่านประสบการณ์ตรงร่วมกับผู้อื่นทั้งในและนอกสถานศึกษา	๕

ตัวบ่งชี้ที่ ๓.๑ ผู้เรียนค้นคว้าหาความรู้จากการอ่านและใช้เทคโนโลยีสารสนเทศ
หน้าหลัก ๕ คะแนน (เชิงปริมาณ ๕ คะแนน)

คำอธิบาย

ผู้เรียนค้นคว้าหาความรู้จากการอ่านและใช้เทคโนโลยีสารสนเทศ หมายถึง ผู้เรียน
เรียนรู้ด้วยการแสวงหาข่าวสาร ข้อมูล ความรู้ ความเข้าใจเกี่ยวกับข้อเท็จจริง ความคิดเห็น จินตนาการ ฯลฯ
ที่บันทึกไว้ในเอกสาร หนังสือ สิ่งพิมพ์ แผ่นศิลา ใบบลาน ป้ายโฆษณา สื่ออิเล็กทรอนิกส์ ฯลฯ โดยการอ่าน
การดู การฟัง และการเขียน

เกณฑ์การพิจารณา

ร้อยละของผู้เรียนที่มีการบันทึกการเรียนรู้อย่างสม่ำเสมอจากการอ่านและใช้เทคโนโลยี
สารสนเทศ อย่างน้อยสัปดาห์ละ ๑ ครั้ง

วิธีการคำนวณ

จำนวนผู้เรียนที่มีการบันทึกการเรียนรู้อย่างสม่ำเสมอจากการอ่าน และใช้เทคโนโลยีสารสนเทศ อย่างน้อยสัปดาห์ละ ๑ ครั้ง	X ๑๐๐
<hr/>	
จำนวนผู้เรียนทั้งหมด	

เกณฑ์การให้คะแนน

ใช้บัญญัติไตรยางศ์เทียบ กำหนดร้อยละ ๑๐๐ เท่ากับ ๕ คะแนน

ร้อยละของผู้เรียนที่มีการบันทึกการเรียนรู้อย่างสม่ำเสมอจากการอ่าน และใช้เทคโนโลยีสารสนเทศ อย่างน้อยสัปดาห์ละ ๑ ครั้ง	X ๕
<hr/>	
๑๐๐	

ข้อมูลประกอบการพิจารณา

๑. แบบบันทึกการเรียนรู้ของผู้เรียน
๒. แผนการจัดการเรียนรู้ของครูและการมอบหมายงานที่เกี่ยวข้องกับการอ่าน การเขียน การดู
การฟัง และการพัฒนาให้ผู้เรียนมีนิสัยรักการอ่าน
๓. ผลงานของผู้เรียนที่เกิดจากการอ่าน การเขียน การฟัง การดู และการค้นคว้าประกอบการเรียนรู้
ทั้งในห้องเรียนและนอกห้องเรียน
๔. ข้อมูลการใช้ห้องสมุดของผู้เรียน และข้อมูลการสืบค้นโดยใช้เทคโนโลยีสารสนเทศ
๕. ผลการสังเกตและการสัมภาษณ์ผู้เรียน และผู้เกี่ยวข้อง

ตัวบ่งชี้ที่ ๓.๒ ผู้เรียนเรียนรู้ผ่านประสบการณ์ตรงร่วมกับผู้อื่นทั้งในและนอกสถานศึกษา
น้ำหนัก ๕ คะแนน (เชิงปริมาณ ๕ คะแนน)

คำอธิบาย

ผู้เรียนเรียนรู้ผ่านประสบการณ์ตรงร่วมกับผู้อื่นทั้งในและนอกสถานศึกษา หมายถึง ผู้เรียนเข้าร่วมกิจกรรมตามแผนปฏิบัติการของสถานศึกษา โดยผู้เรียนได้ลงมือปฏิบัติกิจกรรมจริง และมีส่วนร่วมรับผิดชอบในกิจกรรมนั้น ซึ่งสามารถร่วมกิจกรรมได้ทั้งในและนอกสถานศึกษา

เกณฑ์การพิจารณาเชิงปริมาณ

ร้อยละของผู้เรียนที่เรียนรู้ผ่านประสบการณ์ตรงร่วมกับผู้อื่นทั้งในและนอกสถานศึกษา จากการดู การฟัง การลงมือปฏิบัติ การทัศนศึกษา ตามเกณฑ์ของสถานศึกษา และจากข้อมูลเชิงประจักษ์

วิธีการคำนวณ

จำนวนผู้เรียนที่เรียนรู้ร่วมกับผู้อื่นโดยเน้นการเรียนรู้ จากประสบการณ์ตรงในระดับดีขึ้นไปตามเกณฑ์การพิจารณา	X ๑๐๐
<hr/>	
จำนวนผู้เรียนทั้งหมด	

เกณฑ์การให้คะแนน

ใช้บัญญัติไตรยางศ์เทียบ กำหนดร้อยละ ๑๐๐ เท่ากับ ๕ คะแนน

ร้อยละของผู้เรียนที่เรียนรู้ร่วมกับผู้อื่นโดยเน้นการเรียนรู้ จากประสบการณ์ตรงในระดับดีขึ้นไปตามเกณฑ์การพิจารณา	X ๕
<hr/>	
๑๐๐	

ข้อมูลประกอบการพิจารณา

๑. ปฏิทินกิจกรรมประจำปีของสถานศึกษา
๒. แผนการจัดการเรียนรู้ของครูและการมอบหมายงานที่เกี่ยวข้อง
๓. ข้อมูลการดำเนินกิจกรรม เทศกาล ประเพณี วันสำคัญต่างๆ การทัศนศึกษา
๔. รายงานสรุปผลการจัดกิจกรรมหรือผลการประเมินการจัดกิจกรรม
๕. ข้อมูลการบันทึกพฤติกรรมการเรียนรู้ การทำงานร่วมกับผู้อื่น และแบบบันทึกผลการพัฒนาคุณภาพผู้เรียน
๖. ผลงานของผู้เรียนที่เกิดจากการทำกิจกรรมทั้งในห้องเรียนและนอกห้องเรียน
๗. ผลการสัมภาษณ์ผู้เรียน และผู้เกี่ยวข้อง

ตัวบ่งชี้ที่ ๔ ผู้เรียนคิดเป็น ทำเป็น

น้ำหนัก ๑๐ คะแนน

คำอธิบาย

ผู้เรียนคิดเป็น ทำเป็น หมายถึง ผู้เรียนที่มีความสามารถด้านการคิดวิเคราะห์ คิดสังเคราะห์
คิดสร้างสรรค์ คิดอย่างมีวิจารณญาณ คิดเป็นระบบ และสามารถปรับตัวเข้ากับสังคม

ประกอบด้วย ๒ ตัวบ่งชี้ย่อย คือ

ลำดับที่	ชื่อตัวบ่งชี้	น้ำหนัก (คะแนน)
๔.๑	ผู้เรียนมีความสามารถด้านการคิด	๕
๔.๒	ผู้เรียนมีความสามารถในการปรับตัวเข้ากับสังคม	๕

ตัวบ่งชี้ที่ ๔.๑ ผู้เรียนมีความสามารถด้านการคิด

น้ำหนัก ๕ คะแนน (เชิงปริมาณ ๕ คะแนน)

คำอธิบาย

ผู้เรียนมีความสามารถด้านการคิด หมายถึง ผู้เรียนความสามารถในการคิดวิเคราะห์ คิดสังเคราะห์ คิดสร้างสรรค์ คิดอย่างมีวิจารณญาณ และคิดเป็นระบบ ที่นำไปสู่การสร้างองค์ความรู้หรือสารสนเทศเพื่อการตัดสินใจและแก้ปัญหาของตนเองและสังคมได้อย่างเหมาะสม (หลักสูตรแกนกลางการศึกษาขั้นพื้นฐาน พุทธศักราช ๒๕๕๑)

เกณฑ์การพิจารณา

ร้อยละของผู้เรียนที่ผ่านเกณฑ์การประเมินความสามารถด้านการคิด ตามที่กำหนดในหลักสูตรแกนกลางการศึกษาขั้นพื้นฐาน พุทธศักราช ๒๕๕๑ และข้อมูลเชิงประจักษ์

วิธีการคำนวณ

จำนวนผู้เรียนที่ผ่านเกณฑ์การประเมินความสามารถด้านการคิด ตามที่กำหนดในหลักสูตรตามเกณฑ์การพิจารณา	X ๑๐๐
จำนวนผู้เรียนทั้งหมด	

เกณฑ์การให้คะแนน

ใช้บัญญัติไตรยางศ์เทียบ กำหนดร้อยละ ๑๐๐ เท่ากับ ๕ คะแนน

ร้อยละของผู้เรียนที่ผ่านการประเมินความสามารถด้านการคิด ตามที่กำหนดในหลักสูตรตามเกณฑ์การพิจารณา	X ๕
๑๐๐	

ข้อมูลประกอบการพิจารณา

๑. ข้อมูลการบันทึกจำนวนผู้เรียนที่ผ่านเกณฑ์การประเมินความสามารถด้านการคิดตามที่กำหนดในหลักสูตรแกนกลางการศึกษาขั้นพื้นฐาน พุทธศักราช ๒๕๕๑

๒. ผลการสังเกต การสัมภาษณ์ผู้เรียนตามระดับชั้นจากการประเมินคุณภาพภายนอก

ตัวบ่งชี้ที่ ๔.๒ ผู้เรียนมีความสามารถในการปรับตัวเข้ากับสังคม
น้ำหนัก ๕ คะแนน (เชิงปริมาณ ๕ คะแนน)

คำอธิบาย

ผู้เรียนมีความสามารถในการปรับตัวเข้ากับสังคม หมายถึง ผู้เรียนมีความสามารถในการใช้ทักษะชีวิต ความสามารถในการแก้ปัญหาและความขัดแย้งต่างๆ อย่างเหมาะสม ซึ่งเป็นสมรรถนะในหลักสูตรแกนกลางการศึกษาขั้นพื้นฐาน พุทธศักราช ๒๕๕๑ การทำงานและการอยู่ร่วมกันในสังคม ด้วยการสร้างเสริมความสัมพันธ์อันดีระหว่างบุคคล การปรับตัวให้ทันกับความเปลี่ยนแปลงของสังคมและสภาพแวดล้อม และการหลีกเลี่ยงพฤติกรรมไม่พึงประสงค์ ที่ส่งผลกระทบต่อตนเองและผู้อื่น และเป็นส่วนหนึ่งของการพัฒนาผู้เรียนให้บรรลุมาตรฐานการเรียนรู้ตามที่กำหนดไว้ในหลักสูตรแกนกลางการศึกษาขั้นพื้นฐาน พุทธศักราช ๒๕๕๑

เกณฑ์การพิจารณา

ร้อยละของผู้เรียนที่ผ่านเกณฑ์การประเมินความสามารถในการปรับตัวเข้ากับสังคม ตามที่กำหนดในหลักสูตรแกนกลางการศึกษาขั้นพื้นฐาน พุทธศักราช ๒๕๕๑ และข้อมูลเชิงประจักษ์

วิธีการคำนวณ

จำนวนผู้เรียนที่ผ่านเกณฑ์การประเมินความสามารถในการปรับตัว เข้ากับสังคมตามที่กำหนดในหลักสูตรตามเกณฑ์การพิจารณา	X ๑๐๐
<hr/>	
จำนวนผู้เรียนทั้งหมด	

เกณฑ์การให้คะแนน

ใช้บัญญัติไตรยางค์เทียบ กำหนดร้อยละ ๑๐๐ เท่ากับ ๕ คะแนน

ร้อยละของผู้เรียนที่ผ่านการประเมินความสามารถในการปรับตัวเข้ากับ สังคมตามที่กำหนดในหลักสูตรตามเกณฑ์การพิจารณา	X ๕
<hr/>	
๑๐๐	

ข้อมูลประกอบการพิจารณา

๑. ข้อมูลการบันทึกจำนวนผู้เรียนที่ผ่านเกณฑ์การประเมินความสามารถในการใช้ทักษะชีวิต ตามที่กำหนดในหลักสูตรแกนกลางการศึกษาขั้นพื้นฐาน พุทธศักราช ๒๕๕๑
๒. ผลการสังเกต การสัมภาษณ์ผู้เรียนตามระดับชั้นจากการประเมินคุณภาพภายนอก

ตัวบ่งชี้ที่ ๕ ผลสัมฤทธิ์ทางการเรียนของผู้เรียน

หน้าหลัก ๒๐ คะแนน

คำอธิบาย

ผลสัมฤทธิ์ทางการเรียนของผู้เรียน หมายถึง ผู้เรียนมีผลสัมฤทธิ์และพัฒนาการทางการเรียน อยู่ในระดับดีทุกกลุ่มสาระการเรียนรู้ ในระดับชั้น ป.๓ ป.๖ ม.๓ และ ม.๖

ผลสัมฤทธิ์ทางการเรียนระดับดี หมายถึง ร้อยละของผู้เรียนที่ได้คะแนนผลการทดสอบของ สถาบันทางการทดสอบการศึกษาแห่งชาติ (สทศ.) (O-NET) มากกว่าขีดจำกัดล่างของค่าเฉลี่ยผลการทดสอบในแต่ละกลุ่มสาระการเรียนรู้ในระดับชั้น ป.๓ ป.๖ ม.๓ และ ม.๖

ขีดจำกัดล่าง หมายถึง คะแนนต่ำสุดของคะแนนเฉลี่ยแต่ละชั้นและวิชา

โดยค่าขีดจำกัดล่าง คำนวณจากสูตร ดังนี้

$$\bar{X} - \frac{(2.58 \times SD.)}{\sqrt{n}}$$

\bar{X} คือ ค่าเฉลี่ยของคะแนนในวิชาและชั้นที่สอบ O-NET

SD คือ ส่วนเบี่ยงเบนมาตรฐาน

n คือ จำนวนผู้เข้าสอบในแต่ละวิชาและชั้นที่สอบ O-NET

พัฒนาการทางการเรียนรู้ หมายถึง สถานศึกษามีค่าเฉลี่ยของคะแนนผลสัมฤทธิ์ทางการเรียน ของผู้เรียนในทุกกลุ่มสาระการเรียนรู้ ในระดับดี สูงขึ้นเมื่อเทียบกับค่าเฉลี่ยในปีที่ผ่านมา

ประกอบด้วย ๘ ตัวบ่งชี้ย่อย คือ

ลำดับที่	ตัวบ่งชี้	หน้าหลักจากผลสัมฤทธิ์ (คะแนน)	หน้าหลักจากคะแนนพัฒนาการ (คะแนน)	หน้าหลักรวม (คะแนน)
๕.๑	ผู้เรียนมีผลสัมฤทธิ์ทางการเรียนกลุ่มสาระการเรียนรู้ภาษาไทย ในระดับชั้น ป.๓ ป.๖ ม.๓ และ ม.๖	๒.๐	๐.๕	๒.๕
๕.๒	ผู้เรียนมีผลสัมฤทธิ์ทางการเรียนกลุ่มสาระการเรียนรู้คณิตศาสตร์ ในระดับชั้น ป.๓ ป.๖ ม.๓ และ ม.๖	๒.๐	๐.๕	๒.๕
๕.๓	ผู้เรียนมีผลสัมฤทธิ์ทางการเรียนกลุ่มสาระการเรียนรู้วิทยาศาสตร์ ในระดับชั้น ป.๓ ป.๖ ม.๓ และ ม.๖	๒.๐	๐.๕	๒.๕
๕.๔	ผู้เรียนมีผลสัมฤทธิ์ทางการเรียนกลุ่มสาระการเรียนรู้สังคมศึกษา ศาสนาและวัฒนธรรม ในระดับชั้น ป.๓ ป.๖ ม.๓ และ ม.๖	๒.๐	๐.๕	๒.๕
๕.๕	ผู้เรียนมีผลสัมฤทธิ์ทางการเรียนกลุ่มสาระการเรียนรู้สุขศึกษาและพลศึกษา ในระดับชั้น ป.๓ ป.๖ ม.๓ และ ม.๖	๒.๐	๐.๕	๒.๕
๕.๖	ผู้เรียนมีผลสัมฤทธิ์ทางการเรียนกลุ่มสาระการเรียนรู้ศิลปะ ในระดับชั้น ป.๓ ป.๖ ม.๓ และ ม.๖	๒.๐	๐.๕	๒.๕
๕.๗	ผู้เรียนมีผลสัมฤทธิ์ทางการเรียนกลุ่มสาระการเรียนรู้การงานอาชีพและเทคโนโลยีในระดับชั้น ป.๓ ป.๖ ม.๓ และ ม.๖	๒.๐	๐.๕	๒.๕
๕.๘	ผู้เรียนมีผลสัมฤทธิ์ทางการเรียนกลุ่มสาระการเรียนรู้ภาษาต่างประเทศ ในระดับชั้น ป.๓ ป.๖ ม.๓ และ ม.๖	๒.๐	๐.๕	๒.๕

ตัวบ่งชี้ที่ ๕.๑ ผู้เรียนมีผลสัมฤทธิ์ทางการเรียนกลุ่มสาระการเรียนรู้ภาษาไทย ในระดับชั้น
ป.๓ ป.๖ ม.๓ และ ม.๖

น้ำหนัก ๒.๕ คะแนน (เชิงปริมาณ ๒ คะแนน และเชิงพัฒนาการ ๐.๕ คะแนน)

คำอธิบาย

กลุ่มสาระการเรียนรู้ภาษาไทย หมายถึง กลุ่มสาระการเรียนรู้ตามหลักสูตรแกนกลาง
ซึ่งแสดงถึงการเรียนรู้ภาษาไทยเป็นเอกลักษณ์ของชาติ เป็นสมบัติทางวัฒนธรรมอันก่อให้เกิดความเป็น
เอกภาพและเสริมสร้างบุคลิกภาพของคนในชาติให้มีความเป็นไทย เป็นเครื่องมือสื่อสารเพื่อสร้างความ
เข้าใจและความสัมพันธ์ที่ดีต่อกัน รวมทั้งเป็นเครื่องมือในการแสวงหาความรู้ ติดต่อธุรกิจการงาน การพัฒนา
อาชีพ และเป็นสื่อแสดงภูมิปัญญาของบรรพบุรุษ ถือเป็นสมบัติล้ำค่าควรแก่การเรียนรู้ อนุรักษ์ และสืบสาน
ให้คงอยู่คู่ชาติไทยตลอดไป ภาษาไทยเป็นทักษะที่ต้องฝึกฝนจนชำนาญในการใช้เพื่อการสื่อสาร การเรียนรู้
อย่างมีประสิทธิภาพ และเพื่อนำไปใช้ในชีวิตจริง ซึ่งต้องเรียนรู้ทั้งการอ่าน การเขียน การฟัง การดู และ
การพูด หลักการใช้ภาษาไทย รวมทั้งวรรณคดีและวรรณกรรม

เกณฑ์การพิจารณาผลสัมฤทธิ์ (๒ คะแนน)

๑. ร้อยละของผู้เรียนที่มีผลการทดสอบระดับชาติกลุ่มสาระการเรียนรู้ภาษาไทย ระดับดี ในระดับชั้น ป.๓
๒. ร้อยละของผู้เรียนที่มีผลการทดสอบระดับชาติกลุ่มสาระการเรียนรู้ภาษาไทย ระดับดี ในระดับชั้น ป.๖
๓. ร้อยละของผู้เรียนที่มีผลการทดสอบระดับชาติกลุ่มสาระการเรียนรู้ภาษาไทย ระดับดี ในระดับชั้น ม.๓
๔. ร้อยละของผู้เรียนที่มีผลการทดสอบระดับชาติกลุ่มสาระการเรียนรู้ภาษาไทย ระดับดี ในระดับชั้น ม.๖

วิธีการคำนวณผลสัมฤทธิ์

๑. คำนวณหาค่าร้อยละของผู้เรียนที่มีผลการทดสอบระดับชาติกลุ่มสาระการเรียนรู้ภาษาไทย
ระดับดี ในแต่ละช่วงชั้น (จำนวนช่วงชั้นขึ้นอยู่กับที่สถานศึกษาเปิดสอน)

จำนวนผู้เรียนแต่ละช่วงชั้นที่มีผลการทดสอบระดับชาติ	
กลุ่มสาระการเรียนรู้ภาษาไทย ระดับดี	X ๑๐๐

จำนวนผู้เรียนแต่ละช่วงชั้นทั้งหมดที่เข้าสอบ	

๒. คำนวณหาค่าร้อยละเฉลี่ยของผู้เรียนที่มีผลการทดสอบระดับชาติกลุ่มสาระการเรียนรู้ภาษาไทย
ระดับดี ในระดับชั้น ป.๓ ป.๖ ม.๓ ม.๖

ผลรวมค่าร้อยละของผู้เรียนที่มีผลการทดสอบระดับชาติ	
กลุ่มสาระการเรียนรู้ภาษาไทยระดับดี ในระดับชั้น ป.๓ ป.๖ ม.๓ ม.๖	

จำนวนช่วงชั้นที่เปิดสอน	

เกณฑ์การให้คะแนนผลสัมฤทธิ์

ใช้บัญญัติไตรยางศ์เทียบ กำหนดร้อยละ ๑๐๐ เท่ากับ ๒ คะแนน

ร้อยละเฉลี่ยของเกณฑ์การพิจารณา	X ๒
๑๐๐	

เกณฑ์การให้คะแนนพัฒนาการ (๐.๕ คะแนน)

การพัฒนาการ	คะแนนที่ได้
สถานศึกษามีค่าเฉลี่ยของคะแนนผลสัมฤทธิ์ทางการเรียนในกลุ่มสาระการเรียนรู้ภาษาไทยระดับดี ในระดับชั้น ป.๓ ป.๖ ม.๓ ม.๖ สูงขึ้นเมื่อเทียบกับค่าเฉลี่ยในปีที่ผ่านมา	๐.๕
สถานศึกษามีค่าเฉลี่ยของคะแนนผลสัมฤทธิ์ทางการเรียนในกลุ่มสาระการเรียนรู้ภาษาไทยระดับดี ในระดับชั้น ป.๓ ป.๖ ม.๓ ม.๖ คงที่หรือเท่ากับค่าเฉลี่ยในปีที่ผ่านมา	๐.๒๕
สถานศึกษามีค่าเฉลี่ยของคะแนนผลสัมฤทธิ์ทางการเรียนในกลุ่มสาระการเรียนรู้ภาษาไทยระดับดี ในระดับชั้น ป.๓ ป.๖ ม.๓ ม.๖ ลดลงเมื่อเทียบกับค่าเฉลี่ยในปีที่ผ่านมา	๐

ข้อมูลประกอบการพิจารณา

ผลการทดสอบระดับชาติกลุ่มสาระการเรียนรู้ภาษาไทย ระดับดี ในระดับชั้น ป.๓ ป.๖ ม.๓ และ ม.๖

ตัวบ่งชี้ที่ ๕.๒ ผู้เรียนมีผลสัมฤทธิ์ทางการเรียนกลุ่มสาระการเรียนรู้คณิตศาสตร์
ในระดับชั้น ป.๓ ป.๖ ม.๓ และ ม.๖

น้ำหนัก ๒.๕ คะแนน (เชิงปริมาณ ๒ คะแนน และเชิงพัฒนาการ ๐.๕ คะแนน)

คำอธิบาย

กลุ่มสาระการเรียนรู้คณิตศาสตร์ หมายถึง กลุ่มสาระการเรียนรู้ตามหลักสูตรแกนกลาง
ซึ่งมุ่งให้ได้เรียนรู้คณิตศาสตร์อย่างต่อเนื่อง ซึ่งมีบทบาทสำคัญยิ่งต่อการพัฒนาความคิดของมนุษย์ ทำให้
มนุษย์มีความคิดสร้างสรรค์ คิดอย่างมีเหตุผล เป็นระบบ มีแบบแผน สามารถวิเคราะห์ปัญหาหรือ
สถานการณ์ได้อย่างถี่ถ้วนรอบคอบช่วยให้คาดการณ์ วางแผน ตัดสินใจ แก้ปัญหา และนำไปใช้
ในชีวิตประจำวันได้ การเรียนรู้ในกลุ่มสาระนี้มีสาระหลักที่จำเป็น คือ จำนวนและการดำเนินการ การวัด
เรขาคณิต พีชคณิต การวิเคราะห์ข้อมูลและความน่าจะเป็น รวมทั้งทักษะกระบวนการทางคณิตศาสตร์

เกณฑ์การพิจารณาผลสัมฤทธิ์ (๒ คะแนน)

๑. ร้อยละของผู้เรียนที่มีผลการทดสอบระดับชาติกลุ่มสาระการเรียนรู้คณิตศาสตร์ ระดับดี ในระดับชั้น ป.๓
๒. ร้อยละของผู้เรียนที่มีผลการทดสอบระดับชาติกลุ่มสาระการเรียนรู้คณิตศาสตร์ ระดับดี ในระดับชั้น ป.๖
๓. ร้อยละของผู้เรียนที่มีผลการทดสอบระดับชาติกลุ่มสาระการเรียนรู้คณิตศาสตร์ ระดับดี ในระดับชั้น ม.๓
๔. ร้อยละของผู้เรียนที่มีผลการทดสอบระดับชาติกลุ่มสาระการเรียนรู้คณิตศาสตร์ ระดับดี ในระดับชั้น ม.๖

วิธีการคำนวณผลสัมฤทธิ์

๑. คำนวณหาค่าร้อยละของผู้เรียนที่มีผลการทดสอบระดับชาติกลุ่มสาระการเรียนรู้คณิตศาสตร์
ระดับดี ในแต่ละช่วงชั้น (จำนวนช่วงชั้นขึ้นอยู่กับที่สถานศึกษาเปิดสอน)

จำนวนผู้เรียนแต่ละช่วงชั้นที่มีผลการทดสอบระดับชาติ	
กลุ่มสาระการเรียนรู้คณิตศาสตร์ ระดับดี	X ๑๐๐
<hr/>	
จำนวนผู้เรียนแต่ละช่วงชั้นทั้งหมดที่เข้าสอบ	

๒. คำนวณหาค่าร้อยละเฉลี่ยของผู้เรียนที่มีผลการทดสอบระดับชาติกลุ่มสาระการเรียนรู้
คณิตศาสตร์ ระดับดี ในระดับชั้น ป.๓ ป.๖ ม.๓ ม.๖

ผลรวมค่าร้อยละของผู้เรียนที่มีผลการทดสอบระดับชาติ	
กลุ่มสาระการเรียนรู้คณิตศาสตร์ระดับดี ในระดับชั้น ป.๓ ป.๖ ม.๓ ม.๖	
<hr/>	
จำนวนช่วงชั้นที่เปิดสอน	

เกณฑ์การให้คะแนนผลสัมฤทธิ์

ใช้บัญญัติไตรยางศ์เทียบ กำหนดร้อยละ ๑๐๐ เท่ากับ ๒ คะแนน

ร้อยละเฉลี่ยของเกณฑ์การพิจารณา	X ๒
๑๐๐	

เกณฑ์การให้คะแนนพัฒนาการ (๐.๕ คะแนน)

การพัฒนาการ	คะแนนที่ได้
สถานศึกษามีค่าเฉลี่ยของคะแนนผลสัมฤทธิ์ทางการเรียนในกลุ่มสาระการเรียนรู้คณิตศาสตร์ ในระดับชั้น ป.๓ ป.๖ ม.๓ ม.๖ สูงขึ้นเมื่อเทียบกับค่าเฉลี่ยในปีที่ผ่านมา	๐.๕
สถานศึกษามีค่าเฉลี่ยของคะแนนผลสัมฤทธิ์ทางการเรียนในกลุ่มสาระการเรียนรู้คณิตศาสตร์ ในระดับชั้น ป.๓ ป.๖ ม.๓ ม.๖ คงที่หรือเท่ากับค่าเฉลี่ยในปีที่ผ่านมา	๐.๒๕
สถานศึกษามีค่าเฉลี่ยของคะแนนผลสัมฤทธิ์ทางการเรียนในกลุ่มสาระการเรียนรู้คณิตศาสตร์ ในระดับชั้น ป.๓ ป.๖ ม.๓ ม.๖ ลดลงเมื่อเทียบกับค่าเฉลี่ยในปีที่ผ่านมา	๐

ข้อมูลประกอบการพิจารณา

ผลการทดสอบระดับชาติกลุ่มสาระการเรียนรู้คณิตศาสตร์ ระดับดี ในระดับชั้น ป.๓ ป.๖ ม.๓ และ ม.๖

ตัวบ่งชี้ที่ ๕.๓ ผู้เรียนมีผลสัมฤทธิ์ทางการเรียนกลุ่มสาระการเรียนรู้วิทยาศาสตร์
ในระดับชั้น ป.๓ ป.๖ ม.๓ และ ม.๖

น้ำหนัก ๒.๕ คะแนน (เชิงปริมาณ ๒ คะแนน และเชิงพัฒนาการ ๐.๕ คะแนน)

คำอธิบาย

กลุ่มสาระการเรียนรู้วิทยาศาสตร์ หมายถึง กลุ่มสาระการเรียนรู้ตามหลักสูตรแกนกลาง เป็นกลุ่มสาระที่มุ่งหวังให้ผู้เรียนได้เรียนรู้วิทยาศาสตร์ที่เน้นการเชื่อมโยงความรู้กับกระบวนการ มีทักษะสำคัญในการค้นคว้าและสร้างองค์ความรู้ โดยใช้กระบวนการสืบเสาะหาความรู้และแก้ไขปัญหาที่หลากหลายให้ผู้เรียนมีส่วนร่วมในทุกขั้นตอน มีการทำกิจกรรมด้วยการลงมือปฏิบัติจริงอย่างหลากหลายเหมาะสมกับระดับชั้น โดยได้กำหนดสาระสำคัญให้เรียนรู้ คือ สิ่งมีชีวิตกับกระบวนการดำรงชีวิต ชีวิตกับสิ่งแวดล้อม สารและสมบัติของสาร แรงแและการเคลื่อนที่พลังงาน กระบวนการเปลี่ยนแปลงของโลก ดาราศาสตร์และอวกาศ ธรรมชาติของวิทยาศาสตร์และเทคโนโลยี

เกณฑ์การพิจารณาผลสัมฤทธิ์ (๒ คะแนน)

๑. ร้อยละของผู้เรียนที่มีผลการทดสอบระดับชาติกลุ่มสาระการเรียนรู้วิทยาศาสตร์ ระดับดี
ในระดับชั้น ป.๓

๒. ร้อยละของผู้เรียนที่มีผลการทดสอบระดับชาติกลุ่มสาระการเรียนรู้วิทยาศาสตร์ ระดับดี
ในระดับชั้น ป.๖

๓. ร้อยละของผู้เรียนที่มีผลการทดสอบระดับชาติกลุ่มสาระการเรียนรู้วิทยาศาสตร์ ระดับดี
ในระดับชั้น ม.๓

๔. ร้อยละของผู้เรียนที่มีผลการทดสอบระดับชาติกลุ่มสาระการเรียนรู้วิทยาศาสตร์ ระดับดี
ในระดับชั้น ม.๖

วิธีการคำนวณผลสัมฤทธิ์

๑. คำนวณหาค่าร้อยละของผู้เรียนที่มีผลการทดสอบระดับชาติกลุ่มสาระการเรียนรู้วิทยาศาสตร์
ระดับดี ในแต่ละช่วงชั้น (จำนวนช่วงชั้นขึ้นอยู่กับที่สถานศึกษาเปิดสอน)

จำนวนผู้เรียนแต่ละช่วงชั้นที่มีผลการทดสอบระดับชาติ	
กลุ่มสาระการเรียนรู้วิทยาศาสตร์ ระดับดี	X ๑๐๐
<hr/>	
จำนวนผู้เรียนแต่ละช่วงชั้นทั้งหมดที่เข้าสอบ	

๒. คำนวณหาค่าร้อยละเฉลี่ยของผู้เรียนที่มีผลการทดสอบระดับชาติกลุ่มสาระการเรียนรู้
วิทยาศาสตร์ ระดับดี ในระดับชั้น ป.๓ ป.๖ ม.๓ ม.๖

ผลรวมค่าร้อยละของผู้เรียนที่มีผลการทดสอบระดับชาติ กลุ่มสาระการเรียนรู้วิทยาศาสตร์ระดับดี ในระดับชั้น ป.๓ ป.๖ ม.๓ ม.๖
จำนวนช่วงชั้นที่เปิดสอน

เกณฑ์การให้คะแนนผลสัมฤทธิ์

ใช้บัญญัติไตรยางศ์เทียบ กำหนดร้อยละ ๑๐๐ เท่ากับ ๒ คะแนน

ร้อยละเฉลี่ยของเกณฑ์การพิจารณา	X ๒
๑๐๐	

เกณฑ์การให้คะแนนพัฒนาการ (๐.๕ คะแนน)

การพัฒนาการ	คะแนนที่ได้
สถานศึกษามีค่าเฉลี่ยของคะแนนผลสัมฤทธิ์ทางการเรียนในกลุ่มสาระการเรียนรู้วิทยาศาสตร์ ในระดับชั้น ป.๓ ป.๖ ม.๓ ม.๖ สูงขึ้นเมื่อเทียบกับค่าเฉลี่ยในปีที่ผ่านมา	๐.๕
สถานศึกษามีค่าเฉลี่ยของคะแนนผลสัมฤทธิ์ทางการเรียนในกลุ่มสาระการเรียนรู้วิทยาศาสตร์ ในระดับชั้น ป.๓ ป.๖ ม.๓ ม.๖ คงที่หรือเท่ากับค่าเฉลี่ยในปีที่ผ่านมา	๐.๒๕
สถานศึกษามีค่าเฉลี่ยของคะแนนผลสัมฤทธิ์ทางการเรียนในกลุ่มสาระการเรียนรู้วิทยาศาสตร์ ในระดับชั้น ป.๓ ป.๖ ม.๓ ม.๖ ลดลงเมื่อเทียบกับค่าเฉลี่ยในปีที่ผ่านมา	๐

ข้อมูลประกอบการพิจารณา

ผลการทดสอบระดับชาติกลุ่มสาระการเรียนรู้วิทยาศาสตร์ ระดับดี ในระดับชั้น ป.๓ ป.๖ ม.๓ และ ม.๖

ตัวบ่งชี้ที่ ๕.๔ ผู้เรียนมีผลสัมฤทธิ์ทางการเรียนกลุ่มสาระการเรียนรู้สังคมศึกษา ศาสนา และวัฒนธรรม ในระดับชั้น ป.๓ ป.๖ ม.๓ และ ม.๖

น้ำหนัก ๒.๕ คะแนน (เชิงปริมาณ ๒ คะแนน และเชิงพัฒนาการ ๐.๕ คะแนน)

คำอธิบาย

กลุ่มสาระการเรียนรู้สังคมศึกษา ศาสนาและวัฒนธรรม หมายถึง กลุ่มสาระการเรียนรู้ตามหลักสูตรแกนกลาง เป็นกลุ่มสาระที่ว่าด้วยการอยู่ร่วมกันในสังคมที่มีความเชื่อมสัมพันธ์กัน และมีความแตกต่างกันอย่างหลากหลาย เพื่อช่วยให้สามารถปรับตนเองกับบริบทสภาพแวดล้อม เป็นพลเมืองที่มีความรับผิดชอบ มีความรู้ ทักษะ คุณธรรม และค่านิยมที่เหมาะสม ได้กำหนดให้เรียนรู้สาระต่างๆ ได้แก่ ศาสนา ศิลปกรรม จริยธรรม หน้าที่พลเมือง วัฒนธรรม และการดำเนินชีวิตในสังคม เศรษฐศาสตร์ ประวัติศาสตร์ และภูมิศาสตร์

เกณฑ์การพิจารณาผลสัมฤทธิ์ (๒ คะแนน)

๑. ร้อยละของผู้เรียนที่มีผลการทดสอบระดับชาติกลุ่มสาระการเรียนรู้สังคมศึกษา ศาสนาและวัฒนธรรม ระดับดี ในระดับชั้น ป.๓

๒. ร้อยละของผู้เรียนที่มีผลการทดสอบระดับชาติกลุ่มสาระการเรียนรู้สังคมศึกษา ศาสนาและวัฒนธรรม ระดับดี ในระดับชั้น ป.๖

๓. ร้อยละของผู้เรียนที่มีผลการทดสอบระดับชาติกลุ่มสาระการเรียนรู้สังคมศึกษา ศาสนาและวัฒนธรรม ระดับดี ในระดับชั้น ม.๓

๔. ร้อยละของผู้เรียนที่มีผลการทดสอบระดับชาติกลุ่มสาระการเรียนรู้สังคมศึกษา ศาสนาและวัฒนธรรมระดับดี ในระดับชั้น ม.๖

วิธีการคำนวณผลสัมฤทธิ์

๑. คำนวณหาค่าร้อยละของผู้เรียนที่มีผลการทดสอบระดับชาติกลุ่มสาระการเรียนรู้สังคมศึกษา ศาสนาและวัฒนธรรม ระดับดี ในแต่ละช่วงชั้น (จำนวนช่วงชั้นขึ้นอยู่กับที่สถานศึกษาเปิดสอน)

$\frac{\text{จำนวนผู้เรียนแต่ละช่วงชั้นที่มีผลการทดสอบระดับชาติกลุ่มสาระการเรียนรู้สังคมศึกษา ศาสนาและวัฒนธรรม ระดับดี}}{\text{จำนวนผู้เรียนแต่ละช่วงชั้นทั้งหมดที่เข้าสอบ}} \times 100$
--

๒. คำนวณหาค่าร้อยละเฉลี่ยของผู้เรียนที่มีผลการทดสอบระดับชาติกลุ่มสาระการเรียนรู้สังคมศึกษา ศาสนาและวัฒนธรรม ระดับดี ในระดับชั้น ป.๓ ป.๖ ม.๓ ม.๖

$\frac{\text{ผลรวมค่าร้อยละของผู้เรียนที่มีผลการทดสอบระดับชาติกลุ่มสาระการเรียนรู้สังคมศึกษา ศาสนาและวัฒนธรรม ระดับดี ในระดับชั้น ป.๓ ป.๖ ม.๓ ม.๖}}{\text{จำนวนช่วงชั้นที่เปิดสอน}}$
--

เกณฑ์การให้คะแนนผลสัมฤทธิ์

ใช้บัญญัติไตรยางศ์เทียบ กำหนดร้อยละ ๑๐๐ เท่ากับ ๒ คะแนน

ร้อยละเฉลี่ยของเกณฑ์การพิจารณา	X ๒
๑๐๐	

เกณฑ์การให้คะแนนพัฒนาการ (๐.๕ คะแนน)

การพัฒนาการ	คะแนนที่ได้
สถานศึกษามีค่าเฉลี่ยของคะแนนผลสัมฤทธิ์ทางการเรียนในกลุ่มสาระการเรียนรู้สังคมศึกษา ศาสนาและวัฒนธรรม ในระดับชั้น ป.๓ ป.๖ ม.๓ ม.๖ สูงขึ้นเมื่อเทียบกับค่าเฉลี่ยในปีที่ผ่านมา	๐.๕
สถานศึกษามีค่าเฉลี่ยของคะแนนผลสัมฤทธิ์ทางการเรียนในกลุ่มสาระการเรียนรู้สังคมศึกษา ศาสนาและวัฒนธรรม ในระดับชั้น ป.๓ ป.๖ ม.๓ ม.๖ คงที่หรือเท่ากับค่าเฉลี่ยในปีที่ผ่านมา	๐.๒๕
สถานศึกษามีค่าเฉลี่ยของคะแนนผลสัมฤทธิ์ทางการเรียนในกลุ่มสาระการเรียนรู้สังคมศึกษา ศาสนาและวัฒนธรรม ในระดับชั้น ป.๓ ป.๖ ม.๓ ม.๖ ลดลงเมื่อเทียบกับค่าเฉลี่ยในปีที่ผ่านมา	๐

ข้อมูลประกอบการพิจารณา

ผลการทดสอบระดับชาติกลุ่มสาระการเรียนรู้สังคมศึกษา ศาสนาและวัฒนธรรม ระดับดี ในระดับชั้น ป.๓ ป.๖ ม.๓ และ ม.๖

ตัวบ่งชี้ที่ ๕.๕ ผู้เรียนมีผลสัมฤทธิ์ทางการเรียนกลุ่มสาระการเรียนรู้สุขศึกษาและพลศึกษา
ในระดับชั้น ป.๓ ป.๖ ม.๓ และ ม.๖

น้ำหนัก ๒.๕ คะแนน (เชิงปริมาณ ๒ คะแนน และเชิงพัฒนาการ ๐.๕ คะแนน)

คำอธิบาย

กลุ่มสาระการเรียนรู้สุขศึกษาและพลศึกษา หมายถึง กลุ่มสาระการเรียนรู้ตามหลักสูตร
แกนกลางเป็นกลุ่มสาระที่ว่าด้วยภาวะของมนุษย์ที่สมบูรณ์ทั้งทางกาย ทางจิต ทางสังคม ทางปัญญาหรือ
จิตวิญญาณ ซึ่งเกี่ยวข้องกับทุกมิติของชีวิต มีทักษะปฏิบัติด้านสุขภาพจนเป็นกิจนิสัย เพื่อพัฒนาคุณภาพ
ชีวิตของบุคคล ครอบครัวและชุมชนให้ยั่งยืน ซึ่งได้กำหนดให้มีสาระที่เรียนรู้ ได้แก่ การเจริญเติบโต
และพัฒนาการของมนุษย์ ชีวิตและครอบครัว การเคลื่อนไหว การออกกำลังกาย การเล่นเกม กีฬาไทย และ
กีฬาสากล การสร้างเสริมสุขภาพ สมรรถภาพ และการป้องกันโรค รวมทั้งความปลอดภัยในชีวิต

เกณฑ์การพิจารณาผลสัมฤทธิ์

๑. ร้อยละของผู้เรียนที่มีผลการทดสอบระดับชาติกลุ่มสาระการเรียนรู้สุขศึกษาและพลศึกษา ระดับดี
ในระดับชั้น ป.๓

๒. ร้อยละของผู้เรียนที่มีผลการทดสอบระดับชาติกลุ่มสาระการเรียนรู้สุขศึกษาและพลศึกษา ระดับดี
ในระดับชั้น ป.๖

๓. ร้อยละของผู้เรียนที่มีผลการทดสอบระดับชาติกลุ่มสาระการเรียนรู้สุขศึกษาและพลศึกษา ระดับดี
ในระดับชั้น ม.๓

๔. ร้อยละของผู้เรียนที่มีผลการทดสอบระดับชาติกลุ่มสาระการเรียนรู้สุขศึกษาและพลศึกษา ระดับดี
ในระดับชั้น ม.๖

วิธีการคำนวณผลสัมฤทธิ์

๑. คำนวณหาค่าร้อยละของผู้เรียนที่มีผลการทดสอบระดับชาติกลุ่มสาระการเรียนรู้สุขศึกษาและ
พลศึกษา ระดับดี ในแต่ละช่วงชั้น (จำนวนช่วงชั้นขึ้นอยู่กับที่สถานศึกษาเปิดสอน)

จำนวนผู้เรียนแต่ละช่วงชั้นที่มีผลการทดสอบระดับชาติ กลุ่มสาระการเรียนรู้สุขศึกษาและพลศึกษา ระดับดี	X ๑๐๐
จำนวนผู้เรียนแต่ละช่วงชั้นทั้งหมดที่เข้าสอบ	

๒. คำนวณหาค่าร้อยละเฉลี่ยของผู้เรียนที่มีผลการทดสอบระดับชาติกลุ่มสาระการเรียนรู้สุขศึกษา
และพลศึกษา ระดับดี ในระดับชั้น ป.๓ ป.๖ ม.๓ ม.๖

ผลรวมค่าร้อยละของผู้เรียนที่มีผลการทดสอบระดับชาติกลุ่มสาระการ เรียนรู้สุขศึกษาและพลศึกษา ระดับดี ในระดับชั้น ป.๓ ป.๖ ม.๓ ม.๖
จำนวนช่วงชั้นที่เปิดสอน

เกณฑ์การให้คะแนนผลสัมฤทธิ์

ใช้บัญญัติไตรยางศ์เทียบ กำหนดร้อยละ ๑๐๐ เท่ากับ ๒ คะแนน

ร้อยละเฉลี่ยของเกณฑ์การพิจารณา	X ๒
๑๐๐	

เกณฑ์การให้คะแนนพัฒนาการ (๐.๕ คะแนน)

การพัฒนาการ	คะแนนที่ได้
สถานศึกษามีค่าเฉลี่ยของคะแนนผลสัมฤทธิ์ทางการเรียนในกลุ่มสาระการเรียนรู้สุขศึกษาและพลศึกษา ในระดับชั้น ป.๓ ป.๖ ม.๓ ม.๖ สูงขึ้นเมื่อเทียบกับค่าเฉลี่ยในปีที่ผ่านมา	๐.๕
สถานศึกษามีค่าเฉลี่ยของคะแนนผลสัมฤทธิ์ทางการเรียนในกลุ่มสาระการเรียนรู้สุขศึกษาและพลศึกษา ในระดับชั้น ป.๓ ป.๖ ม.๓ ม.๖ คงที่หรือเท่ากับค่าเฉลี่ยในปีที่ผ่านมา	๐.๒๕
สถานศึกษามีค่าเฉลี่ยของคะแนนผลสัมฤทธิ์ทางการเรียนในกลุ่มสาระการเรียนรู้สุขศึกษาและพลศึกษา ในระดับชั้น ป.๓ ป.๖ ม.๓ ม.๖ ลดลงเมื่อเทียบกับค่าเฉลี่ยในปีที่ผ่านมา	๐

ข้อมูลประกอบการพิจารณา

ผลการทดสอบระดับชาติกลุ่มสาระการเรียนรู้สุขศึกษาและพลศึกษา ระดับดี ในระดับชั้น ป.๓ ป.๖ ม.๓ และ ม.๖

ตัวบ่งชี้ที่ ๕.๖ ผู้เรียนมีผลสัมฤทธิ์ทางการเรียนกลุ่มสาระการเรียนรู้ศิลปะ ในระดับชั้น ป.๓
ป.๖ ม.๓ และ ม.๖

น้ำหนัก ๒.๕ คะแนน (เชิงปริมาณ ๒ คะแนน และเชิงพัฒนาการ ๐.๕ คะแนน)

คำอธิบาย

กลุ่มสาระการเรียนรู้ศิลปะ หมายถึง กลุ่มสาระการเรียนรู้ตามหลักสูตรแกนกลางซึ่งแสดงถึงการมุ่งพัฒนาให้ผู้เรียนเกิดความรู้ความเข้าใจ มีทักษะวิธีการทางศิลปะ เกิดความซาบซึ้งในคุณค่าของศิลปะ เปิดโอกาสให้ผู้เรียนแสดงออกอย่างอิสระ ในศิลปะแขนงต่าง ๆ ประกอบด้วยสาระสำคัญ คือ ทัศนศิลป์ ดนตรี และนาฏศิลป์

เกณฑ์การพิจารณาผลสัมฤทธิ์ (๒ คะแนน)

๑. ร้อยละของผู้เรียนที่มีผลการทดสอบระดับชาติกลุ่มสาระการเรียนรู้ศิลปะ ระดับดี ในระดับชั้น ป.๓
๒. ร้อยละของผู้เรียนที่มีผลการทดสอบระดับชาติกลุ่มสาระการเรียนรู้ศิลปะ ระดับดี ในระดับชั้น ป.๖
๓. ร้อยละของผู้เรียนที่มีผลการทดสอบระดับชาติกลุ่มสาระการเรียนรู้ศิลปะ ระดับดี ในระดับชั้น ม.๓
๔. ร้อยละของผู้เรียนที่มีผลการทดสอบระดับชาติกลุ่มสาระการเรียนรู้ศิลปะ ระดับดี ในระดับชั้น ม.๖

วิธีการคำนวณผลสัมฤทธิ์

๑. คำนวณหาค่าร้อยละของผู้เรียนที่มีผลการทดสอบระดับชาติกลุ่มสาระการเรียนรู้ศิลปะ ระดับดี ในแต่ละช่วงชั้น (จำนวนช่วงชั้นขึ้นอยู่กับที่สถานศึกษาเปิดสอน)

จำนวนผู้เรียนแต่ละช่วงชั้นที่มีผลการทดสอบระดับชาติ	
กลุ่มสาระการเรียนรู้ศิลปะ ระดับดี	X ๑๐๐
<hr/>	
จำนวนผู้เรียนแต่ละช่วงชั้นทั้งหมดที่เข้าสอบ	

๒. คำนวณหาค่าเฉลี่ยร้อยละของผู้เรียนที่มีผลการทดสอบระดับชาติกลุ่มสาระการเรียนรู้ศิลปะ ระดับดี ในระดับชั้น ป.๓ ป.๖ ม.๓ ม.๖

ผลรวมค่าร้อยละของผู้เรียนที่มีผลการทดสอบระดับชาติ	
กลุ่มสาระการเรียนรู้ศิลปะ ระดับดี ในระดับชั้น ป.๓ ป.๖ ม.๓ ม.๖	
<hr/>	
จำนวนช่วงชั้นที่เปิดสอน	

เกณฑ์การให้คะแนนผลสัมฤทธิ์

ใช้บัญญัติไตรยางศ์เทียบ กำหนดร้อยละ ๑๐๐ เท่ากับ ๒ คะแนน

ร้อยละเฉลี่ยของเกณฑ์การพิจารณา	
<hr/>	
๑๐๐	X ๒

เกณฑ์การให้คะแนนพัฒนาการ (๐.๕ คะแนน)

การพัฒนาการ	คะแนนที่ได้
สถานศึกษามีค่าเฉลี่ยของคะแนนผลสัมฤทธิ์ทางการเรียนในกลุ่มสาระการเรียนรู้ศิลปะ ในระดับชั้น ป.๓ ป.๖ ม.๓ ม.๖ สูงขึ้นเมื่อเทียบกับค่าเฉลี่ยในปีที่ผ่านมา	๐.๕
สถานศึกษามีค่าเฉลี่ยของคะแนนผลสัมฤทธิ์ทางการเรียนในกลุ่มสาระการเรียนรู้ศิลปะ ในระดับชั้น ป.๓ ป.๖ ม.๓ ม.๖ คงที่หรือเท่ากับค่าเฉลี่ยในปีที่ผ่านมา	๐.๒๕
สถานศึกษามีค่าเฉลี่ยของคะแนนผลสัมฤทธิ์ทางการเรียนในกลุ่มสาระการเรียนรู้ศิลปะ ในระดับชั้น ป.๓ ป.๖ ม.๓ ม.๖ ลดลงเมื่อเทียบกับค่าเฉลี่ยในปีที่ผ่านมา	๐

ข้อมูลประกอบการพิจารณา

ผลการทดสอบระดับชาติกลุ่มสาระการเรียนรู้ศิลปะ ระดับดี ในระดับชั้น ป.๓ ป.๖ ม.๓ และ ม.๖

ตัวบ่งชี้ที่ ๕.๗ ผู้เรียนมีผลสัมฤทธิ์ทางการเรียนกลุ่มสาระการเรียนรู้การงานอาชีพและเทคโนโลยีในระดับชั้น ป.๓ ป.๖ ม.๓ และ ม.๖

น้ำหนัก ๒.๕ คะแนน (เชิงปริมาณ ๒ คะแนน และเชิงพัฒนาการ ๐.๕ คะแนน)

คำอธิบาย

กลุ่มสาระการเรียนรู้การงานอาชีพและเทคโนโลยี หมายถึง กลุ่มสาระการเรียนรู้ตามหลักสูตรแกนกลางที่มุ่งพัฒนาผู้เรียนแบบองค์รวม เพื่อให้มีความรู้ความสามารถ มีทักษะในการทำงาน เห็นแนวทางในการประกอบอาชีพและศึกษาต่อได้อย่างมีประสิทธิภาพ โดยมีสาระสำคัญในการเรียนรู้ ได้แก่ การดำรงชีวิตและครอบครัว การออกแบบเทคโนโลยี เทคโนโลยีสารสนเทศและการสื่อสารและการอาชีพ

เกณฑ์การพิจารณาผลสัมฤทธิ์ (๒ คะแนน)

๑. ร้อยละของผู้เรียนที่มีผลการทดสอบระดับชาติกลุ่มสาระการเรียนรู้การงานอาชีพและเทคโนโลยี ระดับดี ในระดับชั้น ป.๓

๒. ร้อยละของผู้เรียนที่มีผลการทดสอบระดับชาติกลุ่มสาระการเรียนรู้การงานอาชีพและเทคโนโลยี ระดับดี ในระดับชั้น ป.๖

๓. ร้อยละของผู้เรียนที่มีผลการทดสอบระดับชาติกลุ่มสาระการเรียนรู้การงานอาชีพและเทคโนโลยี ระดับดี ในระดับชั้น ม.๓

๔. ร้อยละของผู้เรียนที่มีผลการทดสอบระดับชาติกลุ่มสาระการเรียนรู้การงานอาชีพและเทคโนโลยี ระดับดี ในระดับชั้น ม.๖

วิธีการคำนวณผลสัมฤทธิ์

๑. คำนวณหาค่าร้อยละของผู้เรียนที่มีผลการทดสอบระดับชาติกลุ่มสาระการเรียนรู้การงานอาชีพและเทคโนโลยี ระดับดี ในแต่ละช่วงชั้น (จำนวนช่วงชั้นขึ้นอยู่กับที่สถานศึกษาเปิดสอน)

$\frac{\text{จำนวนผู้เรียนแต่ละช่วงชั้นที่มีผลการทดสอบระดับชาติกลุ่มสาระการเรียนรู้การงานอาชีพและเทคโนโลยี ระดับดี}}{\text{จำนวนผู้เรียนแต่ละช่วงชั้นทั้งหมดที่เข้าสอบ}} \times 100$
--

๒. คำนวณหาค่าร้อยละเฉลี่ยของผู้เรียนที่มีผลการทดสอบระดับชาติกลุ่มสาระการเรียนรู้การงานอาชีพและเทคโนโลยี ระดับดี ในระดับชั้น ป.๓ ป.๖ ม.๓ ม.๖

$\frac{\text{ผลรวมค่าร้อยละของผู้เรียนที่มีผลการทดสอบระดับชาติกลุ่มสาระการเรียนรู้การงานอาชีพและเทคโนโลยี ระดับดี ในระดับชั้น ป.๓ ป.๖ ม.๓ ม.๖}}{\text{จำนวนช่วงชั้นที่เปิดสอน}}$
--

เกณฑ์การให้คะแนนผลสัมฤทธิ์

ใช้บัญญัติไตรยางศ์เทียบ กำหนดร้อยละ ๑๐๐ เท่ากับ ๒ คะแนน

$\frac{\text{ร้อยละเฉลี่ยของเกณฑ์การพิจารณา}}{100} \times 2$
--

เกณฑ์การให้คะแนนพัฒนาการ (๐.๕ คะแนน)

การพัฒนาการ	คะแนนที่ได้
สถานศึกษามีค่าเฉลี่ยของคะแนนผลสัมฤทธิ์ทางการเรียนในกลุ่มสาระการเรียนรู้การงานอาชีพและเทคโนโลยี ในระดับชั้น ป.๓ ป.๖ ม.๓ ม.๖ สูงขึ้นเมื่อเทียบกับค่าเฉลี่ยในปีที่ผ่านมา	๐.๕
สถานศึกษามีค่าเฉลี่ยของคะแนนผลสัมฤทธิ์ทางการเรียนในกลุ่มสาระการเรียนรู้การงานอาชีพและเทคโนโลยี ในระดับชั้น ป.๓ ป.๖ ม.๓ ม.๖ คงที่หรือเท่ากับค่าเฉลี่ยในปีที่ผ่านมา	๐.๒๕
สถานศึกษามีค่าเฉลี่ยของคะแนนผลสัมฤทธิ์ทางการเรียนในกลุ่มสาระการเรียนรู้การงานอาชีพและเทคโนโลยี ในระดับชั้น ป.๓ ป.๖ ม.๓ ม.๖ ลดลงเมื่อเทียบกับค่าเฉลี่ยในปีที่ผ่านมา	๐

ข้อมูลประกอบการพิจารณา

ผลการทดสอบระดับชาติกลุ่มสาระการเรียนรู้การงานอาชีพและเทคโนโลยี ระดับดี ในระดับชั้น ป.๓ ป.๖ ม.๓ และ ม.๖

ตัวบ่งชี้ที่ ๕.๘ ผู้เรียนมีผลสัมฤทธิ์ทางการเรียนกลุ่มสาระการเรียนรู้ภาษาต่างประเทศ
ในระดับชั้น ป.๓ ป.๖ ม.๓ และ ม.๖

น้ำหนัก ๒.๕ คะแนน (เชิงปริมาณ ๒ คะแนน และเชิงพัฒนาการ ๐.๕ คะแนน)

คำอธิบาย

กลุ่มสาระการเรียนรู้ภาษาต่างประเทศ หมายถึง กลุ่มสาระการเรียนรู้ตามหลักสูตร
แกนกลางที่มุ่งพัฒนาผู้เรียนมีเจตคติที่ดีต่อภาษาต่างประเทศ สามารถใช้ภาษาต่างประเทศสื่อสาร
ในสถานการณ์ต่างๆ แสวงหาความรู้ ประกอบอาชีพ และศึกษาต่อในระดับสูงขึ้น รวมทั้งมีความเข้าใจ
เรื่องราวและวัฒนธรรมอันหลากหลายของประชาคมโลกและสามารถถ่ายทอดความคิดและวัฒนธรรมไทย
ไปยังสังคมโลกได้อย่างสร้างสรรค์ สาระสำคัญที่เรียนรู้ ได้แก่ ภาษาเพื่อการสื่อสาร ภาษาและวัฒนธรรม
ภาษาและความสัมพันธ์กับกลุ่มสาระการเรียนรู้อื่น และภาษากับความสัมพันธ์กับชุมชนและโลก

เกณฑ์การพิจารณาผลสัมฤทธิ์ (๒ คะแนน)

๑. ร้อยละของผู้เรียนที่มีผลการทดสอบระดับชาติกลุ่มสาระการเรียนรู้ภาษาต่างประเทศ ระดับดี
ในระดับชั้น ป.๓

๒. ร้อยละของผู้เรียนที่มีผลการทดสอบระดับชาติกลุ่มสาระการเรียนรู้ภาษาต่างประเทศ ระดับดี
ในระดับชั้น ป.๖

๓. ร้อยละของผู้เรียนที่มีผลการทดสอบระดับชาติกลุ่มสาระการเรียนรู้ภาษาต่างประเทศ ระดับดี
ในระดับชั้น ม.๓

๔. ร้อยละของผู้เรียนที่มีผลการทดสอบระดับชาติกลุ่มสาระการเรียนรู้ภาษาต่างประเทศ ระดับดี
ในระดับชั้น ม.๖

วิธีการคำนวณผลสัมฤทธิ์

๑. คำนวณหาค่าร้อยละของผู้เรียนที่มีผลการทดสอบระดับชาติกลุ่มสาระการเรียนรู้ภาษาต่างประเทศ
ระดับดี ในแต่ละช่วงชั้น (จำนวนช่วงชั้นขึ้นอยู่กับที่สถานศึกษาเปิดสอน)

จำนวนผู้เรียนแต่ละช่วงชั้นที่มีผลการทดสอบระดับชาติ	
กลุ่มสาระการเรียนรู้ภาษาต่างประเทศ ระดับดี	X ๑๐๐
<hr/>	
จำนวนผู้เรียนแต่ละช่วงชั้นทั้งหมดที่เข้าสอบ	

๒. คำนวณหาค่าร้อยละเฉลี่ยของผู้เรียนที่มีผลการทดสอบระดับชาติกลุ่มสาระการเรียนรู้
ภาษาต่างประเทศ ระดับดี ในระดับชั้น ป.๓ ป.๖ ม.๓ ม.๖

ผลรวมค่าร้อยละของผู้เรียนที่มีผลการทดสอบระดับชาติกลุ่มสาระการ เรียนรู้ภาษาต่างประเทศ ระดับดี ในระดับชั้น ป.๓ ป.๖ ม.๓ ม.๖
<hr/>
จำนวนช่วงชั้นที่เปิดสอน

เกณฑ์การให้คะแนนผลสัมฤทธิ์

ใช้บัญญัติไตรยางศ์เทียบ กำหนดร้อยละ ๑๐๐ เท่ากับ ๒ คะแนน

ร้อยละเฉลี่ยของเกณฑ์การพิจารณา	X ๒
๑๐๐	

เกณฑ์การให้คะแนนพัฒนาการ (๐.๕ คะแนน)

การพัฒนาการ	คะแนนที่ได้
สถานศึกษามีค่าเฉลี่ยของคะแนนผลสัมฤทธิ์ทางการเรียนในกลุ่มสาระการเรียนรู้ภาษาต่างประเทศ ในระดับชั้น ป.๓ ป.๖ ม.๓ ม.๖ สูงขึ้นเมื่อเทียบกับค่าเฉลี่ยในปีที่ผ่านมา	๐.๕
สถานศึกษามีค่าเฉลี่ยของคะแนนผลสัมฤทธิ์ทางการเรียนในกลุ่มสาระการเรียนรู้ภาษาต่างประเทศ ในระดับชั้น ป.๓ ป.๖ ม.๓ ม.๖ คงที่หรือเท่ากับค่าเฉลี่ยในปีที่ผ่านมา	๐.๒๕
สถานศึกษามีค่าเฉลี่ยของคะแนนผลสัมฤทธิ์ทางการเรียนในกลุ่มสาระการเรียนรู้ภาษาต่างประเทศ ในระดับชั้น ป.๓ ป.๖ ม.๓ ม.๖ ลดลงเมื่อเทียบกับค่าเฉลี่ยในปีที่ผ่านมา	๐

ข้อมูลประกอบการพิจารณา

ผลการทดสอบระดับชาติกลุ่มสาระการเรียนรู้การภาษาต่างประเทศ ระดับดี ในระดับชั้น ป.๓ ป.๖ ม.๓ และ ม.๖

ตัวบ่งชี้ที่ ๖ ประสิทธิภาพของการจัดการเรียนการสอนที่เน้นผู้เรียนเป็นสำคัญ

น้ำหนัก ๑๐ คะแนน

คำอธิบาย

ประสิทธิภาพของการจัดการเรียนการสอนที่เน้นผู้เรียนเป็นสำคัญ หมายถึง การดำเนินการของสถานศึกษาให้สามารถจัดการเรียนการสอนที่เน้นถึงความสามารถของผู้เรียนเป็นรายบุคคลและจัดกระบวนการเรียนการสอนที่ส่งเสริมให้ผู้เรียนสามารถพัฒนาตนเองได้ตามธรรมชาติและเต็มตามศักยภาพ

ประกอบด้วย ๒ ตัวบ่งชี้ย่อย คือ

ลำดับที่	ตัวบ่งชี้	น้ำหนัก (คะแนน)
๖.๑	ประสิทธิภาพการดำเนินการของสถานศึกษา	๕
๖.๒	กระบวนการจัดการเรียนการสอนของครู	๕

ตัวบ่งชี้ที่ ๖.๑ ประสิทธิภาพการดำเนินการของสถานศึกษา

น้ำหนัก ๕ คะแนน (เชิงคุณภาพ ๕ คะแนน)

คำอธิบาย

ประสิทธิผลการดำเนินการของสถานศึกษา หมายถึง ระดับคุณภาพการบริหารจัดการ และการสนับสนุนของผู้บริหารสถานศึกษา มีเกณฑ์การประเมินคุณภาพและการบริหารจัดการของผู้บริหารสถานศึกษา จำนวน ๕ ข้อ ดังนี้

๑. สถานศึกษามีการให้ความรู้และอบรมครูอย่างน้อยปีละ ๑ – ๒ ครั้ง หรือครูไปอบรมพัฒนาตนเองอย่างน้อยปีละ ๑ – ๒ ครั้ง

๒. สถานศึกษามีการประเมินแผนการจัดการเรียนรู้ของครูทุกคนอย่างสม่ำเสมออย่างน้อยภาคการศึกษาละ ๑ ครั้ง

๓. สถานศึกษามีการประเมินการจัดการเรียนการสอนของครูทุกคนอย่างสม่ำเสมอ อย่างน้อยภาคการศึกษาละ ๑ ครั้ง

๔. สถานศึกษามีการประเมินแบบวัด แบบทดสอบ ของครูทุกคน ทุกภาคการศึกษา

๕. สถานศึกษามีการนำผลประเมินจากข้อ ๑ – ๔ ไปพัฒนาครูแต่ละคนอย่างเป็นระบบ

เกณฑ์การพิจารณา

พิจารณาจากผลการดำเนินการอย่างมีคุณภาพตามข้อ ๑ – ๕

เกณฑ์การให้คะแนน

คะแนน	เกณฑ์การประเมินคุณภาพ
๑	สถานศึกษามีการดำเนินการอย่างมีคุณภาพ ๑ ข้อ
๒	สถานศึกษามีการดำเนินการอย่างมีคุณภาพ ๒ ข้อ
๓	สถานศึกษามีการดำเนินการอย่างมีคุณภาพ ๓ ข้อ
๔	สถานศึกษามีการดำเนินการอย่างมีคุณภาพ ๔ ข้อ
๕	สถานศึกษามีการดำเนินการอย่างมีคุณภาพ ๕ ข้อ

ข้อมูลประกอบการพิจารณา

๑. เอกสาร หลักฐาน ร่องรอยการ ดำเนินการอย่างมีคุณภาพตามข้อ ๑ – ๕

๒. แผนการจัดการเรียนรู้และผลการจัดการเรียนรู้ของครู

๓. ผลการสัมภาษณ์ผู้บริหารสถานศึกษา ครู ผู้เรียน และผู้เกี่ยวข้อง

ตัวบ่งชี้ที่ ๖.๒ กระบวนการจัดการเรียนการสอนของครู

น้ำหนัก ๕ คะแนน (เชิงปริมาณ ๕ คะแนน)

คำอธิบาย

กระบวนการจัดการเรียนการสอนของครู หมายถึง ครูสามารถจัดการเรียนการสอนอย่างมีประสิทธิภาพโดยเน้นผู้เรียนเป็นสำคัญ จำนวน ๘ ข้อ ดังนี้

๑. การกำหนดเป้าหมายที่ต้องการให้เกิดขึ้นกับผู้เรียน ด้านความรู้ ทักษะกระบวนการที่เป็นความคิดรวบยอด หลักการและความสัมพันธ์ รวมทั้งคุณลักษณะที่พึงประสงค์

๒. การศึกษาวิเคราะห์ข้อมูลเป็นรายบุคคล แล้วนำข้อมูลมาใช้ในการวางแผนการจัดการเรียนรู้ที่ท้าทายความสามารถของผู้เรียน

๓. การออกแบบการเรียนรู้และจัดการเรียนรู้ที่ตอบสนองความแตกต่างระหว่างบุคคลและพัฒนาการทางสมอง เพื่อนำผู้เรียนไปสู่เป้าหมาย

๔. การจัดบรรยากาศที่เอื้อต่อการเรียนรู้ และดูแลช่วยเหลือผู้เรียนให้เกิดการเรียนรู้

๕. การจัดเตรียมและใช้สื่อให้เหมาะสมกับกิจกรรม นำภูมิปัญญาท้องถิ่น เทคโนโลยีที่เหมาะสมมาประยุกต์ในการจัดการเรียนการสอน

๖. การประเมินความก้าวหน้าของผู้เรียนด้วยวิธีที่หลากหลาย เหมาะสมกับธรรมชาติของวิชาและระดับพัฒนาการของผู้เรียน รวมทั้งการวางแผนให้ผู้เรียนประเมินความก้าวหน้าของตนเองและนำมาใช้ปรับปรุงและพัฒนาตนเอง

๗. การวิเคราะห์ผลการประเมินและนำมาใช้ในการซ่อมเสริมและพัฒนาผู้เรียน รวมทั้งปรับปรุงการจัดการเรียนการสอน

๘. การศึกษาค้นคว้า วิจัย เพื่อพัฒนาสื่อและกระบวนการจัดการเรียนรู้ที่เน้นผู้เรียนเป็นสำคัญ

เกณฑ์การพิจารณา

พิจารณาจากผลการดำเนินการของครู ตามข้อ ๑ – ๘

เกณฑ์การให้คะแนน

คะแนน	เกณฑ์การประเมินคุณภาพ
๑	ครูต่ำกว่าร้อยละ ๕๐ ที่มีคุณลักษณะครบตามเกณฑ์พิจารณาทั้ง ๘ ข้อ
๒	ครูตั้งแต่ร้อยละ ๕๐ – ๕๙ ที่มีคุณลักษณะครบตามเกณฑ์พิจารณาทั้ง ๘ ข้อ
๓	ครูตั้งแต่ร้อยละ ๖๐ – ๗๔ ที่มีคุณลักษณะครบตามเกณฑ์พิจารณาทั้ง ๘ ข้อ
๔	ครูตั้งแต่ร้อยละ ๗๕ – ๘๙ ที่มีคุณลักษณะครบตามเกณฑ์พิจารณาทั้ง ๘ ข้อ
๕	ครูตั้งแต่ร้อยละ ๙๐ ขึ้นไป ที่มีคุณลักษณะครบตามเกณฑ์พิจารณาทั้ง ๘ ข้อ

ข้อมูลประกอบการพิจารณา

๑. เอกสาร หลักฐาน ร่องรอยการดำเนินการของครูตามข้อ ๑ – ๘
๒. แผนงาน แผนการจัดการเรียนรู้ โครงการ กิจกรรม ที่ครูดำเนินการจัดกิจกรรมการเรียนการสอนที่เน้นผู้เรียนเป็นสำคัญ
๓. ข้อมูลจากการนิเทศ กำกับติดตามการดำเนินงานของครูตามข้อ ๑ – ๘
๔. สรุปรายงานผลการปฏิบัติงาน

ตัวบ่งชี้ที่ ๗ ประสิทธิภาพของการบริหารจัดการและการพัฒนาสถานศึกษา

น้ำหนัก ๕ คะแนน (เชิงคุณภาพ ๕ คะแนน)

คำอธิบาย

ประสิทธิภาพของการบริหารจัดการและการพัฒนาสถานศึกษา หมายถึง การบริหารสถานศึกษาให้มีคุณภาพยั่งยืนและต่อเนื่อง ตามหลักการบริหารที่ใช้โรงเรียนเป็นฐานและการบริหารจัดการด้วยหลักธรรมาภิบาลในภารกิจหลักของการบริหารสถานศึกษาทั้ง ๔ ด้าน

เกณฑ์การพิจารณา

พิจารณาจากผลการปฏิบัติบทบาท หน้าที่ของผู้บริหารสถานศึกษาในการบริหารจัดการและพัฒนาสถานศึกษา จำนวน ๔ ข้อ ดังนี้

ข้อที่ ๑ บรรยากาศและสภาพแวดล้อม (๑ คะแนน)

คือ สถานศึกษามีบรรยากาศและสภาพแวดล้อม ดังต่อไปนี้

๑) มีความสะอาด ถูกสุขลักษณะ

ความสะอาด ถูกสุขลักษณะ หมายถึง การจัดสิ่งแวดลอมทางกายภาพให้สะอาด ถูกสุขลักษณะ ตามมาตรฐานสุขาภิบาลสิ่งแวดล้อม ที่ช่วยให้ผู้เรียนได้อยู่อาศัยในสิ่งแวดล้อมที่เหมาะสม เอื้อต่อการมีสุขภาพกาย และสุขภาพจิตที่ดี เช่น ไม่มีแหล่งน้ำขัง มีการจัดเก็บขยะที่ถูกสุขลักษณะ ไม่มีแหล่งอาศัยของสัตว์ที่เป็นพาหะนำโรคต่างๆ เป็นต้น

๒) มีความปลอดภัย

ความปลอดภัย หมายถึง การป้องกันอุบัติเหตุ อุบัติภัย และการดูแลรักษาวัสดุ อุปกรณ์ เครื่องมือ เครื่องใช้ หรือทรัพยากรอื่นๆ ของสถานศึกษาให้อยู่ในสภาพที่ดี ใช้งานได้ และไม่ก่อให้เกิดอันตรายต่อผู้เรียน ครู บุคลากรในสถานศึกษา

๓) มีความสวยงาม

ความสวยงาม หมายถึง การจัดสภาพภูมิทัศน์ของสถานศึกษาให้สวยงาม เป็นที่น่ารื่นรมย์แก่ผู้ที่อยู่ในสถานศึกษาและผู้เข้ามาพบเห็น รวมทั้งมีบรรยากาศที่ส่งเสริมการจัดการเรียนรู้ การทำกิจกรรม ตามสภาพและบริบทของแต่ละสถานศึกษา

เกณฑ์การให้คะแนน

๐.๒๕ คะแนน	๐.๕ คะแนน	๑ คะแนน
สถานศึกษาดำเนินการ ได้ ๑ ข้อ	สถานศึกษาดำเนินการ ได้ ๒ ข้อ	สถานศึกษาดำเนินการ ได้ทั้ง ๓ ข้อ

ข้อที่ ๒ ประสิทธิภาพการบริหารจัดการตามบทบาท หน้าที่ของผู้บริหารสถานศึกษา (๒ คะแนน)

คือ ผู้บริหารสถานศึกษามีการบริหารจัดการตามมาตรา ๓๗ ของพระราชบัญญัติการศึกษา
แห่งชาติ พ.ศ.๒๕๕๒ แก้ไขเพิ่มเติม (ฉบับที่ ๒) พ.ศ.๒๕๕๕ ดังนี้

๑) ด้านวิชาการ ประกอบด้วยภาระหน้าที่ ๑๗ ข้อ คือ

๑. การพัฒนาหรือการดำเนินการเกี่ยวกับการให้ความเห็นการพัฒนาสาระหลักสูตร
ท้องถิ่น
๒. การวางแผนงานด้านวิชาการ
๓. การจัดการเรียนการสอนในสถานศึกษา
๔. การพัฒนาหลักสูตรของสถานศึกษา
๕. การพัฒนากระบวนการเรียนรู้
๖. การวัดผล ประเมินผล และดำเนินการเทียบโอนผลการเรียน
๗. การวิจัยเพื่อพัฒนาคุณภาพการศึกษาในสถานศึกษา
๘. การพัฒนาและส่งเสริมให้มีแหล่งเรียนรู้
๙. การนิเทศการศึกษา
๑๐. การแนะแนว
๑๑. การพัฒนาระบบการประกันคุณภาพภายในและมาตรฐานการศึกษา
๑๒. การส่งเสริมชุมชนให้มีความเข้มแข็งทางวิชาการ
๑๓. การประสานความร่วมมือในการพัฒนาวิชาการกับสถานศึกษาและองค์กรอื่น
๑๔. การส่งเสริมและสนับสนุนงานวิชาการแก่บุคคล ครอบครัว องค์กร หน่วยงาน
สถานประกอบการ และสถาบันอื่นที่จัดการศึกษา
๑๕. การจัดทำระเบียบและแนวปฏิบัติเกี่ยวกับงานด้านวิชาการของสถานศึกษา
๑๖. การคัดเลือกหนังสือ แบบเรียนเพื่อใช้ในสถานศึกษา
๑๗. การพัฒนาและใช้สื่อเทคโนโลยีเพื่อการศึกษา

๒) ด้านงบประมาณ ประกอบด้วยภาระหน้าที่ ๒๒ ข้อ คือ

๑. การจัดทำแผนงบประมาณและคำขอตั้งงบประมาณเพื่อเสนอต่อปลัดกระทรวงศึกษาธิการหรือเลขาธิการคณะกรรมการการศึกษาขั้นพื้นฐานแล้วแต่กรณี

๒. การจัดทำแผนปฏิบัติการใช้จ่ายเงินตามที่ได้รับจัดสรรงบประมาณจากสำนักงานคณะกรรมการการศึกษาขั้นพื้นฐานโดยตรง

๓. การอนุมัติการใช้จ่ายงบประมาณที่ได้รับจัดสรร

๔. การขอโอนและการขอเปลี่ยนแปลงงบประมาณ

๕. การรายงานผลการเบิกจ่ายงบประมาณ

๖. การตรวจสอบติดตามและรายงานการใช้งบประมาณ

๗. การตรวจสอบติดตามและรายงานการใช้ผลผลิตจากงบประมาณ

๘. การระดมทรัพยากรและการลงทุนเพื่อการศึกษา

๙. การปฏิบัติงานอื่นใดตามที่ได้รับมอบหมายเกี่ยวกับกองทุนเพื่อการศึกษา

๑๐. การบริหารจัดการทรัพยากรเพื่อการศึกษา

๑๑. การวางแผนพัสดุ

๑๒. การกำหนดรูปแบบรายการ หรือคุณลักษณะเฉพาะของครุภัณฑ์ หรือสิ่งก่อสร้างที่ใช้เงินงบประมาณเพื่อเสนอต่อปลัดกระทรวงศึกษาธิการหรือเลขาธิการคณะกรรมการการศึกษาขั้นพื้นฐานแล้วแต่กรณี

๑๓. การพัฒนาระบบข้อมูลและสารสนเทศเพื่อการจัดทำและจัดหาพัสดุ

๑๔. การจัดหาพัสดุ

๑๕. การควบคุมดูแล บำรุงรักษาและจำหน่ายพัสดุ

๑๖. การจัดหาผลประโยชน์จากทรัพย์สิน

๑๗. การเบิกเงินจากคลัง

๑๘. การรับเงิน การเก็บรักษาเงิน และการจ่ายเงิน

๑๙. การนำเงินส่งคลัง

๒๐. การจัดทำบัญชีการเงิน

๒๑. การจัดทำรายงานทางการเงินและงบการเงิน

๒๒. การจัดทำหรือจัดหาแบบพิมพ์บัญชี ทะเบียน และรายงาน

๓) ด้านการบริหารงานบุคคล ประกอบด้วยภาระหน้าที่ ๒๐ ข้อ คือ

๑. การวางแผนอัตรากำลัง

๒. การจัดสรรอัตรากำลังข้าราชการครูและบุคลากรทางการศึกษา

๓. การสรรหาและบรรจุแต่งตั้ง

๔. การเปลี่ยนตำแหน่งให้สูงขึ้น การย้ายข้าราชการครูและบุคลากรทางการศึกษา

๕. การดำเนินการเกี่ยวกับการเลื่อนขั้นเงินเดือน

๖. การลาทุกประเภท
๗. การประเมินผลการปฏิบัติงาน
๘. การดำเนินการทางวินัยและการลงโทษ
๙. การสั่งพักราชการและการสั่งให้ออกจากราชการไว้ก่อน
๑๐. การรายงานการดำเนินการทางวินัยและการลงโทษ
๑๑. การอุทธรณ์และการร้องทุกข์
๑๒. การออกจากราชการ
๑๓. การจัดระบบและการจัดทำทะเบียนประวัติ
๑๔. การจัดทำบัญชีรายชื่อและให้ความเห็นเกี่ยวกับการเสนอขอพระราชทาน

เครื่องราชอิสริยาภรณ์

๑๕. การส่งเสริมการประเมินวิทยฐานะข้าราชการครูและบุคลากรทางการศึกษา
๑๖. การส่งเสริมและยกย่องเชิดชูเกียรติ
๑๗. การส่งเสริมมาตรฐานวิชาชีพและจรรยาบรรณวิชาชีพ
๑๘. การส่งเสริมวินัย คุณธรรมและจริยธรรมสำหรับข้าราชการครูและบุคลากร

ทางการศึกษา

๑๙. การริเริ่มส่งเสริมการขอรับใบอนุญาต
๒๐. การพัฒนาข้าราชการครูและบุคลากรทางการศึกษา การดำเนินการที่เกี่ยวกับการ

การบริหารงานบุคคลให้เป็นไปตามกฎหมายว่าด้วยการนั้น

๔) ด้านการบริหารทั่วไป ประกอบด้วยภาระหน้าที่ ๒๐ ข้อ คือ

๑. การพัฒนาระบบและเครือข่ายข้อมูลสารสนเทศ
๒. การประสานงานและพัฒนาเครือข่ายการศึกษา
๓. การวางแผนการบริหารงานการศึกษา
๔. งานวิจัยเพื่อพัฒนานโยบายและแผน
๕. การจัดระบบการบริหารและพัฒนาองค์กร
๖. การพัฒนามาตรฐานการปฏิบัติงาน
๗. งานเทคโนโลยีเพื่อการศึกษา
๘. การดำเนินงานธุรการ
๙. การดูแลอาคารสถานที่และสภาพแวดล้อม
๑๐. การจัดทำสำมะโนผู้เรียน
๑๑. การรับนักเรียน
๑๒. การเสนอความเห็นเกี่ยวกับเรื่องการจัดตั้ง ยุบรวมหรือเลิกสถานศึกษา
๑๓. การประสานการจัดการศึกษาในระบบ นอกระบบและตามอัธยาศัย
๑๔. การระดมทรัพยากรเพื่อการศึกษา

๑๕. การทัศนศึกษา

๑๖. งานกิจการนักเรียน

๑๗. การประชาสัมพันธ์งานการศึกษา

๑๘. การส่งเสริม สนับสนุนและประสานการจัดการศึกษาของบุคคล ชุมชน องค์กร
หน่วยงานและสถาบันสังคมอื่นที่จัดการศึกษา

๑๙. งานประสานราชการกับส่วนภูมิภาคและส่วนท้องถิ่น (ท) การรายงานผล
การปฏิบัติงาน

๒๐. การจัดระบบการควบคุมภายในหน่วยงาน

๒๑. แนวทางการจัดกิจกรรมเพื่อปรับเปลี่ยนพฤติกรรมในการลงโทษนักเรียน

ทั้งนี้ผู้บริหารสถานศึกษามีการบริหารจัดการสถานศึกษาทั้ง ๔ ด้าน โดยยึดหลักความคุ้มค่า
คือการบริหารจัดการและใช้ทรัพยากรที่มีจำกัดเพื่อให้เกิดประโยชน์สูงสุดแก่ส่วนรวม รณรงค์ให้บุคลากร
มีความประหยัด วัสดุอุปกรณ์อย่างคุ้มค่า และรักษาทรัพยากรธรรมชาติให้สมบูรณ์ยั่งยืน

เกณฑ์การให้คะแนน

๐.๕ คะแนน	๑ คะแนน	๑.๕ คะแนน	๒ คะแนน
สถานศึกษา ดำเนินการในแต่ละด้าน ได้อย่างน้อย ตั้งแต่ร้อยละ ๖๐ – ๖๙	สถานศึกษา ดำเนินการในแต่ละด้าน ได้อย่างน้อย ตั้งแต่ร้อยละ ๗๐ – ๗๙	สถานศึกษา ดำเนินการในแต่ละด้าน ได้อย่างน้อย ตั้งแต่ร้อยละ ๘๐ – ๘๙	สถานศึกษา ดำเนินการในแต่ละด้าน ได้ตั้งแต่ร้อยละ ๙๐ ขึ้นไป

หมายเหตุ เกณฑ์การพิจารณาข้อที่ ๒ ที่ได้ระบุไว้ในข้างต้นใช้สำหรับสถานศึกษาที่สังกัด
สำนักงานคณะกรรมการการศึกษาขั้นพื้นฐาน (สพฐ.) สำหรับสถานศึกษาสังกัดอื่นให้ใช้เกณฑ์การพิจารณา
ตามพระราชบัญญัติหรือระเบียบของหน่วยงานต้นสังกัดนั้นๆ

ข้อที่ ๓ ประสิทธิภาพของคณะกรรมการสถานศึกษาขั้นพื้นฐานในการปฏิบัติหน้าที่ตาม
ข้อที่ ๕ ข้อที่ ๑๓ และข้อที่ ๑๔ ของระเบียบกระทรวงศึกษาธิการว่าด้วยคณะกรรมการสถานศึกษา
พ.ศ. ๒๕๔๓ (๑ คะแนน) ดังนี้

๑) องค์กรประกอบและการได้มาของคณะกรรมการสถานศึกษาขั้นพื้นฐานเป็นไป
ตามหลักเกณฑ์ที่กำหนด

๒) คณะกรรมการสถานศึกษาขั้นพื้นฐานกำหนดเอกลักษณ์ นโยบายและแผนพัฒนาของ
สถานศึกษา

๓) คณะกรรมการสถานศึกษาขั้นพื้นฐานให้ความเห็นชอบแผนปฏิบัติการประจำปี
ของสถานศึกษา

๔) คณะกรรมการสถานศึกษาขั้นพื้นฐานให้ความเห็นชอบในการจัดทำสาระหลักสูตรให้สอดคล้องกับความต้องการของท้องถิ่น

๕) คณะกรรมการสถานศึกษาขั้นพื้นฐานกำกับและติดตามการดำเนินงานตามแผนของสถานศึกษา

๖) คณะกรรมการสถานศึกษาขั้นพื้นฐานส่งเสริมและสนับสนุนให้เด็กทุกคนในเขตบริการได้รับการศึกษาขั้นพื้นฐานอย่างทั่วถึงและมีคุณภาพและได้มาตรฐาน

๗) คณะกรรมการสถานศึกษาขั้นพื้นฐานส่งเสริมให้มีการพิทักษ์สิทธิเด็ก ดูแลเด็กพิการเด็กด้อยโอกาส และเด็กที่มีความสามารถพิเศษให้ได้รับการพัฒนาเต็มตามศักยภาพ

๘) คณะกรรมการสถานศึกษาขั้นพื้นฐานเสนอแนวทางและมีส่วนร่วมในการบริหารจัดการด้านวิชาการ ด้านงบประมาณ ด้านการบริหารงานบุคคล และด้านการบริหารทั่วไปของสถานศึกษา

๙) คณะกรรมการสถานศึกษาขั้นพื้นฐานส่งเสริมให้มีการระดมทรัพยากรเพื่อการศึกษา ตลอดจนวิทยากรภายนอกและภูมิปัญญาท้องถิ่น เพื่อเสริมสร้างพัฒนาการของนักเรียนทุกด้าน รวมทั้งสืบสานจารีตประเพณี ศิลปวัฒนธรรมท้องถิ่นและชาติ

๑๐) คณะกรรมการสถานศึกษาขั้นพื้นฐานเสริมสร้างความสัมพันธ์ระหว่างสถานศึกษากับชุมชน ตลอดจนประสานงานกับองค์กรทั้งภาครัฐและเอกชน เพื่อให้สถานศึกษาเป็นแหล่งวิทยาการของชุมชน และมีส่วนร่วมในการพัฒนาชุมชนและท้องถิ่น

๑๑) คณะกรรมการสถานศึกษาขั้นพื้นฐานให้ความเห็นชอบรายงานผลการดำเนินงานประจำปีของสถานศึกษาก่อนเสนอต่อสาธารณชน

๑๒) คณะกรรมการสถานศึกษาขั้นพื้นฐานแต่งตั้งที่ปรึกษาและ/หรือคณะอนุกรรมการเพื่อดำเนินงานตามระเบียบ

๑๓) สถานศึกษามีการประชุมคณะกรรมการสถานศึกษาขั้นพื้นฐานอย่างน้อยภาคเรียนละ ๒ ครั้ง และให้ผู้บริหารสถานศึกษารายงานผลการประชุมต่อผู้บังคับบัญชาเหนือขึ้นไปชั้นหนึ่งภายใน ๑๕ วัน นับแต่วันที่มีการประชุม

๑๔) คณะกรรมการสถานศึกษาขั้นพื้นฐานไม่ต่ำกว่าร้อยละ ๗๕ รับผิดชอบและพึงพอใจต่อผลการดำเนินงานของสถานศึกษา

เกณฑ์การให้คะแนนตามเกณฑ์พิจารณาข้อที่ ๓

คะแนน	เกณฑ์การประเมินคุณภาพ
๑	ดำเนินการได้ต่ำกว่า ๗ ข้อ
๒	ดำเนินการได้ ๘ – ๙ ข้อ
๓	ดำเนินการได้ ๑๐ – ๑๑ ข้อ
๔	ดำเนินการได้ ๑๒ – ๑๓ ข้อ
๕	ดำเนินการได้ ครบถ้วน ๑๔ ข้อ

การคิดคะแนนถ่วงน้ำหนักตามเกณฑ์การพิจารณาข้อที่ ๓

$\frac{\text{คะแนนที่ได้}}{๕}$	X ๑	= คะแนนถ่วงน้ำหนัก ตามเกณฑ์การพิจารณาข้อที่ ๓
--------------------------------	-----	--

ข้อที่ ๔ ความยั่งยืนและต่อเนื่องของการบริหารจัดการและการพัฒนาสถานศึกษา (๑ คะแนน)

พิจารณาจากการที่ผู้บริหารสถานศึกษามีการบริหารจัดการและพัฒนาสถานศึกษาให้เกิดคุณภาพมาตรฐานและมีการพัฒนาอย่างต่อเนื่อง โดยให้ผู้ที่เกี่ยวข้องเข้ามามีส่วนร่วมในการพัฒนาคุณภาพสถานศึกษา

เกณฑ์การให้คะแนน

๐.๒๕ คะแนน	๐.๕ คะแนน	๑ คะแนน
สถานศึกษาดำเนินการตามเกณฑ์การพิจารณาได้ ๑ ข้อ	สถานศึกษาดำเนินการตามเกณฑ์การพิจารณาได้ ๒ ข้อ	สถานศึกษาดำเนินการตามเกณฑ์การพิจารณาครบทั้ง ๓ ข้อ

เกณฑ์การให้คะแนน

คะแนนรวม =
ของตัวบ่งชี้ที่ ๗

คะแนนตามเกณฑ์การพิจารณาข้อที่ ๑ + คะแนนตามเกณฑ์การพิจารณาข้อที่ ๒ + คะแนนถ่วงน้ำหนักตามเกณฑ์การพิจารณาข้อที่ ๓ + คะแนนตามเกณฑ์การพิจารณาข้อที่ ๔

ข้อมูลประกอบการพิจารณา ข้อที่ ๒

๑. แผนพัฒนาคุณภาพการศึกษาที่มีเป้าหมาย พันธกิจ วิสัยทัศน์ที่ครอบคลุมการดำเนินงานตามมาตรฐานการประกันคุณภาพภายใน
๒. แผนปฏิบัติงานประจำปีที่สอดคล้องกับแผนพัฒนาการศึกษาของแต่ละปี
๓. ปฏิทินปฏิบัติงานประจำปีที่สอดคล้องกับแผนพัฒนาคุณภาพการศึกษาของแต่ละปี
๔. รายงานการประชุมที่แสดงถึงการนำผลจากการประชุมคณะกรรมการสถานศึกษาขั้นพื้นฐานหรือคณะกรรมการบริหารอื่นๆ เช่น คณะกรรมการบริหารหลักสูตร เป็นต้น มาสื่อสารกับบุคลากรในสถานศึกษาเพื่อนำไปสู่การปฏิบัติ
๕. แผนงาน/โครงการ/กิจกรรม ที่สอดคล้องกับที่ระบุไว้ตามแผนพัฒนาคุณภาพการศึกษาของแต่ละปี
๖. สรุปแผนงาน/โครงการ/กิจกรรม ที่สรุปให้เห็นถึงผลของการจัดกิจกรรมว่าบรรลุตามเป้าหมายและตัวชี้วัดความสำเร็จตามแผนพัฒนาคุณภาพการศึกษา
๗. สรุปผลประเมินความพึงพอใจของผู้ที่เกี่ยวข้องเกี่ยวกับผลการดำเนินงานของสถานศึกษา

๘. วารสาร/จุลสาร หรือสื่ออื่นๆ ที่มีการสื่อสาร ประชาสัมพันธ์การดำเนินงานของสถานศึกษาไปสู่ผู้ที่เกี่ยวข้อง

๙. สารสนเทศของสถานศึกษาที่แสดงถึงข้อมูลในภาพรวมของการบริหารจัดการในด้านวิชาการ ด้านงบประมาณ ด้านการบริหารงานบุคคล และด้านการบริหารทั่วไป

๑๐. ผลการประกันคุณภาพภายในของสถานศึกษาด้านการบริหารจัดการและการพัฒนาสถานศึกษา

๑๑. ผลจากการสังเกตในประเด็นที่เกี่ยวข้อง

๑๒. ผลจากการสัมภาษณ์ผู้ที่เกี่ยวข้อง

ข้อมูลประกอบการพิจารณา ข้อที่ ๓

๑. เอกสาร/หลักฐาน ที่แสดงรายละเอียดการกำหนดหรือทบทวนนโยบายการกำกับดูแลสถานศึกษา รวมทั้งทบทวนกรอบทิศทาง การดำเนินงานของสถานศึกษาตามบทบาทหน้าที่ของคณะกรรมการสถานศึกษาขั้นพื้นฐาน

๒. เอกสาร/หลักฐาน ที่แสดงรายละเอียดการดำเนินการตามระบบการกำกับดูแลสถานศึกษา โดยมีเอกสาร/หลักฐาน/รายงานหรือบันทึกการประชุมที่แสดงให้เห็นว่าคณะกรรมการสถานศึกษาขั้นพื้นฐานได้กำหนดให้มีกระบวนการที่เป็นรูปธรรมในการจัดการเพื่อให้เกิดการควบคุมและตรวจสอบการดำเนินงานของสถานศึกษา

๓. เอกสาร/หลักฐาน ที่แสดงให้เห็นว่าคณะกรรมการสถานศึกษาขั้นพื้นฐานมีการติดตามผลการดำเนินงานสำคัญ เช่น ระบบในด้านนโยบายและแผน ด้านการบริหารงานบุคคล ด้านการเงินและงบประมาณ โดยเฉพาะการดำเนินงานตามภารกิจหลักของสถานศึกษาที่เป็นมติของคณะกรรมการสถานศึกษาขั้นพื้นฐาน

๔. เอกสาร/หลักฐาน ที่แสดงให้เห็นถึงนโยบายของคณะกรรมการสถานศึกษาขั้นพื้นฐานที่กำหนดให้มีระบบการประเมินตนเอง และมีการดำเนินงานตามระบบนั้น

๕. รายงานการประชุมคณะกรรมการสถานศึกษาขั้นพื้นฐาน

๖. รายงานการสังเคราะห์มติ/นโยบาย รวมทั้งผลกระทบที่เกิดขึ้นจากการตัดสินใจของคณะกรรมการสถานศึกษาขั้นพื้นฐาน

๗. ผลการสำรวจความพึงพอใจเกี่ยวกับผลการดำเนินงานของสถานศึกษาจากคณะกรรมการสถานศึกษาขั้นพื้นฐาน

๘. ผลการสัมภาษณ์ผู้ที่เกี่ยวข้อง

ตัวบ่งชี้ที่ ๘ พัฒนาการของการประกันคุณภาพภายในโดยสถานศึกษาและต้นสังกัด
น้ำหนัก ๕ คะแนน (เชิงปริมาณ ๒.๕ คะแนน และเชิงพัฒนาการ ๒.๕ คะแนน)

คำอธิบาย

พัฒนาการของการประกันคุณภาพภายในโดยสถานศึกษาและต้นสังกัด หมายถึง การดำเนินการประกันคุณภาพภายในของสถานศึกษาตามกฎหมายกระทรวงที่ว่าด้วยระบบ หลักเกณฑ์ และวิธีการประกันคุณภาพการศึกษา พ.ศ. ๒๕๕๓ ข้อที่ ๑๔ ระบุว่า “กำหนดให้สถานศึกษาชั้นพื้นฐานจัดให้มีระบบการประกันคุณภาพภายในตามหลักเกณฑ์และแนวปฏิบัติเกี่ยวกับการประกันคุณภาพภายในระดับการศึกษาชั้นพื้นฐาน” ที่ยึดหลักการมีส่วนร่วมของชุมชนและหน่วยงานที่เกี่ยวข้องทั้งภาครัฐและภาคเอกชน โดยการส่งเสริม สนับสนุน และกำกับดูแลของหน่วยงานต้นสังกัด ทั้งนี้สถานศึกษาจะต้องดำเนินการประกันคุณภาพภายในที่ครอบคลุมตัวบ่งชี้ตามกฎหมายกระทรวงฯ ซึ่งผลการประเมินคุณภาพภายในจากต้นสังกัดจะเป็นคะแนนที่สามารถสะท้อนประสิทธิผลของคุณภาพการดำเนินงานด้านต่างๆ ของสถานศึกษาได้ ดังนั้นในการประเมินตัวบ่งชี้นี้จะใช้ค่าเฉลี่ยคะแนนประเมินการประกันคุณภาพภายในโดยต้นสังกัด ไม่ต้องทำการประเมินใหม่ โดยมีการดำเนินการ ดังต่อไปนี้

๑. กำหนดมาตรฐานการศึกษาของสถานศึกษา (ครูและบุคลากรทางการศึกษา หลักสูตร/ตำรา วิธีการเรียนการสอน สิ่งอำนวยความสะดวกเพื่อการศึกษา)

๒. จัดทำแผนพัฒนาการจัดการศึกษาของสถานศึกษาที่มุ่งคุณภาพตามมาตรฐานการศึกษาของสถานศึกษา

๓. จัดระบบบริหารและสารสนเทศ

๔. ดำเนินงานตามแผนพัฒนาการจัดการศึกษาของสถานศึกษา

๕. จัดให้มีการติดตามตรวจสอบคุณภาพการศึกษา

๖. จัดให้มีการประเมินคุณภาพภายในตามมาตรฐานการศึกษาของสถานศึกษา

๗. จัดทำรายงานประจำปีที่เป็นรายงานประเมินคุณภาพภายใน

๘. จัดให้มีการพัฒนาคุณภาพการศึกษาอย่างต่อเนื่อง

เกณฑ์การพิจารณา

ใช้คะแนนผลการประเมินระบบการประกันคุณภาพภายในของสถานศึกษาโดยต้นสังกัด ย้อนหลัง ๓ ปี โดยใช้คะแนนตั้งแต่ปีการศึกษา ๒๕๕๓ ประกอบด้วย ๒ กรณี ได้แก่

เกณฑ์ที่ใช้ประเมิน	ค่าน้ำหนัก คะแนน
กรณีที่ ๑ เฉพาะสถานศึกษาที่ได้รับการประเมินคุณภาพภายนอกปี ๒๕๕๔ ใช้คะแนนผลการประเมินระบบการประกันคุณภาพภายในของสถานศึกษา โดยต้นสังกัด ๑ ปี คือ ปี ๒๕๕๓ เป็นคะแนนของตัวบ่งชี้ที่ ๘ จากคะแนนเต็ม ๕ คะแนน	๕
กรณีที่ ๒ สถานศึกษาที่ได้รับการประเมินคุณภาพภายนอก ปี ๒๕๕๕ – ๒๕๕๘ ใช้คะแนนเฉลี่ยจากคะแนนผลการประเมินระบบการประกันคุณภาพภายใน โดยต้นสังกัด แบ่งเกณฑ์การพิจารณาและเกณฑ์การให้คะแนนเป็น ๒ ประเด็น ดังนี้	๕
๑. ใช้คะแนนเฉลี่ยจากคะแนนผลการประเมินระบบการประกันคุณภาพ ภายในโดยต้นสังกัด	๒.๕
๒. คุณภาพการของการประกันคุณภาพภายในของสถานศึกษา	๒.๕

แนวทางการพิจารณา กรณีที่ ๒ สถานศึกษาที่ได้รับการประเมินคุณภาพภายนอก ปี ๒๕๕๕ – ๒๕๕๘ ใช้ค่าคะแนนเฉลี่ยจากคะแนนผลการประเมินระบบการประกันคุณภาพภายในโดยต้นสังกัด (๕ คะแนน)

แบ่งเกณฑ์การพิจารณาเป็น ๒ ประเด็น ดังนี้

๑. ใช้คะแนนเฉลี่ยจากคะแนนผลการประเมินระบบการประกันคุณภาพภายใน
โดยต้นสังกัด (๒.๕ คะแนน) โดยมีตัวอย่างการใช้ข้อมูลคะแนนผลการประเมินระบบการประกันคุณภาพ
ภายในโดยต้นสังกัดในการหาค่าเฉลี่ย ดังนี้

- สถานศึกษาที่ประเมินคุณภาพภายนอก ปี ๒๕๕๕ ใช้ค่าเฉลี่ยคะแนนประเมิน ๒ ปี
คือ ปี ๒๕๕๔ และ ๒๕๕๓

- สถานศึกษาที่ประเมินคุณภาพภายนอก ปี ๒๕๕๖ ใช้ค่าเฉลี่ยคะแนนประเมิน ๓ ปี
คือ ปี ๒๕๕๕ ๒๕๕๔ และ ๒๕๕๓

วิธีการคำนวณตามเกณฑ์การพิจารณา ข้อ ๑

คำนวณหาค่าเฉลี่ยของคะแนนผลการประเมินระบบการประกันคุณภาพภายในโดยต้นสังกัด ดังนี้

<p>ผลรวมของคะแนนผลการประเมินระบบการประกันคุณภาพการศึกษาภายในโดยต้นสังกัด</p> <hr style="width: 80%; margin: auto;"/> <p>จำนวนปี</p>

เกณฑ์การให้คะแนน

นำคะแนนเฉลี่ยที่คำนวณได้จากข้อ ๑ มาพิจารณาให้คะแนนตามเกณฑ์ ดังนี้

๑ คะแนน	๒ คะแนน	๓ คะแนน	๔ คะแนน	๕ คะแนน
มีคะแนนเฉลี่ยต่ำกว่า ๑.๕๑	มีคะแนนเฉลี่ยตั้งแต่ ๑.๕๑ – ๒.๕๐	มีคะแนนเฉลี่ยตั้งแต่ ๒.๕๑ – ๓.๕๐	มีคะแนนเฉลี่ยตั้งแต่ ๓.๕๑ – ๔.๕๐	มีคะแนนเฉลี่ยตั้งแต่ ๔.๕๑ ขึ้นไป

การคิดคะแนนถ่วงน้ำหนักข้อ ๑

$\frac{\text{คะแนนที่ได้}}{๕}$	$\times ๒.๕$	= คะแนนถ่วงน้ำหนักตามเกณฑ์การพิจารณาข้อ ๑
--------------------------------	--------------	---

๒. ดูพัฒนาการของการประกันคุณภาพภายในของสถานศึกษา (๒.๕ คะแนน) ดังนี้

ใช้คะแนนผลการประเมินระบบการประกันคุณภาพภายในโดยต้นสังกัด ย้อนหลัง ๓ ปี โดยมีตัวอย่างการใช้ข้อมูลคะแนนผลการประเมินระบบการประกันคุณภาพภายในโดยต้นสังกัด ดังนี้

- สถานศึกษาที่ประเมินคุณภาพภายนอก ปี ๒๕๕๕ ใช้คะแนนผลการประเมินระบบการประกันคุณภาพภายใน ๒ ปี คือ ปี ๒๕๕๔ และ ๒๕๕๓
- สถานศึกษาที่ประเมินคุณภาพภายนอก ปี ๒๕๕๖ ใช้คะแนนผลการประเมินระบบการประกันคุณภาพภายใน ๓ ปี คือ ปี ๒๕๕๕, ๒๕๕๔ และ ๒๕๕๓

เกณฑ์การให้คะแนน

คะแนน	ผลการดำเนินงาน
๐	มีระดับพัฒนาการลดลง
๑	ไม่มีพัฒนาการ หรือ มีระดับพัฒนาการคงที่
๒	มีพัฒนาการดีขึ้นอย่างน้อย ๑ ระดับ หรือ มีคะแนนคงเดิมตั้งแต่ระดับคุณภาพดีมากขึ้นไป (ค่าเฉลี่ยตั้งแต่ ๔.๕๑ ขึ้นไป)

การคิดคะแนนถ่วงน้ำหนักข้อ ๒

$\frac{\text{คะแนนที่ได้}}{๒}$	$\times ๒.๕$	= คะแนนถ่วงน้ำหนัก ตามเกณฑ์การพิจารณาข้อ ๒
--------------------------------	--------------	---

เกณฑ์การให้คะแนนรวมตัวบ่งชี้ที่ ๘ กรณีที่ ๒

คะแนนรวมของตัวบ่งชี้ที่ ๘ =

คะแนนถ่วงน้ำหนักตามเกณฑ์การพิจารณา ข้อ ๑ + ข้อ ๒

ข้อมูลประกอบการพิจารณา

๑. รายงานประจำปีที่เป็นรายงานประเมินคุณภาพภายในของสถานศึกษา
๒. ผลการสัมภาษณ์ผู้เกี่ยวข้อง

๒.๗.๒ กลุ่มตัวบ่งชี้อัตลักษณ์

ตัวบ่งชี้อัตลักษณ์ หมายถึง ตัวบ่งชี้ที่มุ่งประเมินผลผลิตตามปรัชญา ปณิธาน พันธกิจ และ วัตถุประสงค์ของการจัดตั้งของสถานศึกษา รวมถึงความสำเร็จตามจุดเด่น และจุดเน้น ของแต่ละสถานศึกษาที่ส่งผลสะท้อนเป็นเอกลักษณ์ของสถานศึกษา และประเมินผลลัพธ์ ผลการปฏิบัติตามเอกลักษณ์ ปรัชญา ปณิธาน วิสัยทัศน์ พันธกิจ นวัตกรรม จุดเด่น ลักษณะพิเศษของหลักสูตรที่สถานศึกษาแต่ละแห่งได้กำหนด ซึ่งผ่านการอนุมัติจากคณะกรรมการสถานศึกษาและหน่วยงานต้นสังกัด และแจ้งให้ สมศ.ทราบล่วงหน้า ประกอบด้วย ๒ ตัวบ่งชี้ (ค่าน้ำหนัก ๑๐ คะแนน)

ตัวบ่งชี้ที่	ชื่อตัวบ่งชี้	น้ำหนัก (คะแนน)
๙	ผลการพัฒนาให้บรรลุตามปรัชญา ปณิธาน พันธกิจ และวัตถุประสงค์ของการจัดตั้งสถานศึกษา	๕
๑๐	ผลการพัฒนาตามจุดเน้นและจุดเด่นที่ส่งผลสะท้อนเป็นเอกลักษณ์ของสถานศึกษา	๕

ตัวบ่งชี้ที่ ๙ ผลการพัฒนาให้บรรลุตามปรัชญา ปณิธาน พันธกิจ และวัตถุประสงค์ของการจัดตั้ง สถานศึกษา

น้ำหนัก ๕ คะแนน (เชิงคุณภาพ ๕ คะแนน)

คำอธิบาย

ผลการพัฒนาให้บรรลุตามปรัชญา ปณิธาน พันธกิจ และวัตถุประสงค์ของการจัดตั้งสถานศึกษา หมายถึง ผลลัพธ์หรือผลการดำเนินงานตามปรัชญา ปณิธาน พันธกิจ และวัตถุประสงค์ของการจัดตั้งสถานศึกษาซึ่งกำหนดไว้เป็นข้อมูลเบื้องต้นและเป็นข้อตกลงร่วมกันระหว่างคณะกรรมการสถานศึกษา ผู้บริหารสถานศึกษา หน่วยงานต้นสังกัด ที่กำหนดเป็นอัตลักษณ์ของสถานศึกษา โดย สมศ. จะประเมินตามอัตลักษณ์ที่สถานศึกษากำหนด

เกณฑ์การพิจารณา

๑. ผู้บริหาร ครู บุคลากร ชุมชนและองค์กรภายนอกมีส่วนร่วมในการกำหนดแผนปฏิบัติงานโดยระบุเป้าหมายและกลยุทธ์ที่สอดคล้องกับปรัชญา วิสัยทัศน์ และพันธกิจการดำเนินงานของสถานศึกษา โดยได้รับการเห็นชอบจากคณะกรรมการสถานศึกษา

๒. มีการสร้างระบบการมีส่วนร่วมของผู้เรียน และบุคลากรในการปฏิบัติตามกลยุทธ์ที่กำหนดอย่างครบถ้วนสมบูรณ์ และบุคลากรไม่น้อยกว่าร้อยละ ๕๐ ให้ความร่วมมือในการปฏิบัติ

๓. มีการประเมินความพึงพอใจของผู้มีส่วนเกี่ยวข้องในสถานศึกษา และผู้มีส่วนเกี่ยวข้องมีความพึงพอใจอยู่ในระดับดีไม่น้อยกว่าร้อยละ ๘๐

๔. ผลการดำเนินงานบรรลุตามปรัชญา วิสัยทัศน์ พันธกิจ และวัตถุประสงค์การจัดตั้งสถานศึกษา และเกิดผลกระทบที่ดีต่อชุมชน ท้องถิ่น

๕. ผู้เรียนมีคุณลักษณะที่เป็นไปตามปรัชญา วิสัยทัศน์ และพันธกิจด้านผู้เรียนตามที่สถานศึกษากำหนด และเป็นที่ยอมรับของชุมชน ท้องถิ่น

เกณฑ์การให้คะแนน

๑ คะแนน	๒ คะแนน	๓ คะแนน	๔ คะแนน	๕ คะแนน
ปฏิบัติ ได้ ๑ ข้อ	ปฏิบัติ ได้ ๒ ข้อ	ปฏิบัติ ได้ ๓ ข้อ	ปฏิบัติ ได้ ๔ ข้อ	ปฏิบัติ ได้ ๕ ข้อ

ข้อมูลประกอบการพิจารณา

๑. ปรัชญา ปณิธาน พันธกิจ และวัตถุประสงค์ของการจัดตั้งสถานศึกษา รวมทั้งแผนกลยุทธ์ และแผนการปฏิบัติงานประจำปีของของสถานศึกษาที่ได้รับความเห็นชอบจากคณะกรรมการสถานศึกษา

๒. แผนการพัฒนาคุณภาพสถานศึกษาในด้านต่างๆ ที่ได้รับความเห็นชอบจากคณะกรรมการสถานศึกษา

๓. รายงานผลการปฏิบัติงานประจำปีที่ได้รับความเห็นชอบจากคณะกรรมการสถานศึกษา ซึ่งแสดงให้เห็นถึงผลการดำเนินงานและผลสำเร็จของการดำเนินงานที่สอดคล้องกับปรัชญา วิสัยทัศน์ พันธกิจ และวัตถุประสงค์ของการจัดตั้งสถานศึกษา

๔. หลักฐานการได้รับการยอมรับ การได้รับรางวัล หรือการได้รับการยกย่องว่าเป็นแบบอย่างในการปฏิบัติที่ดีในการขับเคลื่อนอัตลักษณ์ เช่น โล่รางวัล ใบประกาศเกียรติคุณ เกียรติบัตร หนังสือเชิดชูเกียรติ เป็นต้น

๕. ผลการสัมภาษณ์ผู้ที่เกี่ยวข้อง

ตัวบ่งชี้ที่ ๑๐ ผลการพัฒนาตามจุดเน้นและจุดเด่นที่ส่งผลสะท้อนเป็นเอกลักษณ์ของสถานศึกษา
น้ำหนัก ๕ คะแนน (เชิงคุณภาพ ๕ คะแนน)

คำอธิบาย

ผลการพัฒนาตามจุดเน้นและจุดเด่นที่ส่งผลสะท้อนเป็นเอกลักษณ์ของสถานศึกษา หมายถึง ผลการดำเนินงานตามจุดเน้นและจุดเด่นที่ส่งผลสะท้อนเป็นเอกลักษณ์ของสถานศึกษา ซึ่งเป็นผลลัพธ์จากการดำเนินงานของสถานศึกษานั้นๆ เช่น โรงเรียนที่เน้นทางด้านวิทยาศาสตร์ กีฬา วิถีพุทธ สองภาษา เป็นต้น

เกณฑ์การพิจารณา

๑. ผู้บริหาร ครู บุคลากร ชุมชนและองค์กรภายนอกมีส่วนร่วมในการกำหนดจุดเน้น จุดเด่น หรือความเชี่ยวชาญเฉพาะของสถานศึกษา รวมทั้งกำหนดแผนปฏิบัติงานโดยระบุเป้าหมายและกลยุทธ์การดำเนินงาน โดยได้รับการเห็นชอบจากคณะกรรมการสถานศึกษา

๒. มีการสร้างระบบการมีส่วนร่วมของผู้เรียน และบุคลากรในการปฏิบัติตามกลยุทธ์ที่กำหนดอย่างครบถ้วนสมบูรณ์ และบุคลากรไม่น้อยกว่าร้อยละ ๕๐ ให้ความร่วมมือในการปฏิบัติอย่างต่อเนื่อง

๓. มีการประเมินความพึงพอใจของผู้มีส่วนเกี่ยวข้องในสถานศึกษา และผู้มีส่วนเกี่ยวข้องมีความพึงพอใจอยู่ในระดับดีไม่น้อยกว่าร้อยละ ๘๐

๔. ผลการดำเนินงานบรรลุตามจุดเน้น จุดเด่น หรือความเชี่ยวชาญเฉพาะของสถานศึกษา และเกิดผลกระทบที่ดีต่อชุมชน ท้องถิ่น

๕. สถานศึกษามีเอกลักษณ์ตามจุดเน้น จุดเด่น หรือความเชี่ยวชาญเฉพาะที่กำหนด และได้รับรางวัลจากองค์กรภายนอกที่แสดงถึงการยอมรับในเอกลักษณ์นั้น

เกณฑ์การให้คะแนน

๑ คะแนน	๒ คะแนน	๓ คะแนน	๔ คะแนน	๕ คะแนน
ปฏิบัติ ได้ ๑ ข้อ	ปฏิบัติ ได้ ๒ ข้อ	ปฏิบัติ ได้ ๓ ข้อ	ปฏิบัติ ได้ ๔ ข้อ	ปฏิบัติ ได้ ๕ ข้อ

ข้อมูลประกอบการพิจารณา

๑. เอกสารหลักฐานที่แสดงให้เห็นถึงการกำหนดเอกลักษณ์ จุดเน้น หรือจุดเด่นของสถานศึกษา
๒. แผนกลยุทธ์ แผนการปฏิบัติงานประจำปี รวมทั้งแผนพัฒนาคุณภาพสถานศึกษาที่สอดคล้องกับเอกลักษณ์ จุดเน้น หรือจุดเด่นของสถานศึกษาที่ได้รับความเห็นชอบจากคณะกรรมการสถานศึกษา
๓. รายงานผลการปฏิบัติงานประจำปีที่ได้รับความเห็นชอบจากคณะกรรมการสถานศึกษา ซึ่งแสดงให้เห็นถึงผลการดำเนินงานและผลสำเร็จของการดำเนินงานตามเอกลักษณ์ จุดเน้น หรือจุดเด่นของสถานศึกษาที่กำหนด หรือผลการดำเนินงานและผลสำเร็จของการดำเนินงานที่เกิดขึ้นจนถือเป็นเอกลักษณ์ จุดเน้นหรือจุดเด่นของสถานศึกษาที่ได้รับการยอมรับ
๔. เอกสารหลักฐานการได้รับการยอมรับ การได้รับรางวัล หรือการได้รับการยกย่องว่าเป็นแบบอย่างในการปฏิบัติที่ดี เช่น โล่รางวัล ใบประกาศเกียรติคุณ เกียรติบัตร หนังสือเชิดชูเกียรติ เป็นต้น
๕. ผลการสัมภาษณ์ผู้ที่เกี่ยวข้อง

๒.๗.๓ กลุ่มตัวบ่งชี้มาตรการส่งเสริม

ตัวบ่งชี้มาตรการส่งเสริม หมายถึง ตัวบ่งชี้ที่มุ่งประเมินผลการดำเนินงานของสถานศึกษา โดยสถานศึกษาเป็นผู้กำหนดแนวทางพัฒนาเพื่อร่วมชี้แนะป้องกันและแก้ไขปัญหาสังคมตามนโยบายของรัฐ ซึ่งสามารถปรับเปลี่ยนตามกาลเวลาและปัญหาสังคมที่เปลี่ยนไป โดยมีเป้าหมายที่แสดงถึงความเป็นผู้ช่วยเหลือสังคมและแก้ปัญหาสังคมของสถานศึกษา เช่น การปฏิรูปการศึกษาการส่งเสริม และสืบสานโครงการตามพระราชดำริ และหลักปรัชญาเศรษฐกิจพอเพียง การส่งเสริมประชาธิปไตยในสถานศึกษา การป้องกันสิ่งเสพติด การพร้อมรับการเป็นสมาชิกสังคมอาเซียน การอนุรักษ์พลังงาน การอนุรักษ์สิ่งแวดล้อม การป้องกันอุบัติเหตุ การแก้ปัญหาความขัดแย้ง การสร้างสังคมสันติสุขและความปรองดอง ฯลฯ โดยสถานศึกษาเป็นผู้กำหนดและหน่วยงานต้นสังกัดให้การรับรองการกำหนดตัวบ่งชี้มาตรการส่งเสริมของสถานศึกษา ประกอบด้วย ๒ ตัวบ่งชี้ (ค่าน้ำหนัก ๑๐ คะแนน)

ตัวบ่งชี้ที่	ชื่อตัวบ่งชี้	น้ำหนัก (คะแนน)
๑๑	ผลการดำเนินงานโครงการพิเศษเพื่อส่งเสริมบทบาทของสถานศึกษา	๕
๑๒	ผลการส่งเสริมพัฒนาสถานศึกษาเพื่อยกระดับมาตรฐาน รักษามาตรฐาน และพัฒนาสู่ความเป็นเลิศ เพื่อให้สอดคล้องกับแนวทางการปฏิรูปการศึกษา	๕

ตัวบ่งชี้ที่ ๑๑ ผลการดำเนินงานโครงการพิเศษเพื่อส่งเสริมบทบาทของสถานศึกษา

น้ำหนัก ๕ คะแนน (เชิงคุณภาพ ๒ คะแนน และเชิงพัฒนาการ ๓ คะแนน)

คำอธิบาย

ผลการดำเนินการโครงการพิเศษเพื่อส่งเสริมบทบาทของสถานศึกษา หมายถึง สถานศึกษา มีการกำหนดมาตรการที่นำมาปรับปรุงและพัฒนาเพื่อแก้ไขปัญหาทั้งในสถานศึกษาและ/หรือ ชุมชนรอบสถานศึกษา โดยเน้นการแก้ปัญหาท้องถิ่นที่มีการดำเนินงานที่เกิดจากการมีส่วนร่วมทั้งสถานศึกษา ผู้ปกครอง ชุมชนและสังคม รวมทั้งมีการน้อมนำหลักปรัชญาเศรษฐกิจพอเพียงไปประยุกต์ใช้ในการบริหารจัดการ การจัดทำหลักสูตรการเรียนการสอน การจัดกิจกรรมพัฒนาผู้เรียนและการพัฒนาบุคลากร

เกณฑ์การพิจารณา

ข้อที่ ๑ ดูจากการดำเนินโครงการพิเศษที่สถานศึกษากำหนดเพื่อนำมาปรับปรุงและพัฒนาเพื่อแก้ไขปัญหาทั้งในสถานศึกษา และ/หรือ ชุมชนรอบสถานศึกษา รวมทั้งการน้อมนำหลักปรัชญาเศรษฐกิจพอเพียงไปประยุกต์ใช้ในการบริหารจัดการ การจัดทำหลักสูตรการเรียนการสอน การจัดกิจกรรมพัฒนาผู้เรียนและการพัฒนาบุคลากร ตามเกณฑ์การพิจารณาดังนี้ (๒ คะแนน) ดังนี้

๑. มีการดำเนินการโครงการพิเศษ อย่างน้อย ๒ โครงการ ต่อปีการศึกษา
๒. มีการดำเนินงานเข้าสู่ระบบตามวงจรคุณภาพ (PDCA)
๓. บรรลุเป้าหมายตามแผนของโครงการพิเศษไม่ต่ำกว่าร้อยละ ๘๐
๔. ผู้เรียนมีส่วนร่วมในโครงการพิเศษ
๕. มีผลกระทบที่เกิดประโยชน์ เกิดแบบอย่างและสร้างคุณค่าต่อสถานศึกษา และ/หรือ ชุมชนรอบสถานศึกษา

เกณฑ์การให้คะแนน

๑ คะแนน	๒ คะแนน	๓ คะแนน	๔ คะแนน	๕ คะแนน
ปฏิบัติ ได้ ๑ ข้อ	ปฏิบัติ ได้ ๒ ข้อ	ปฏิบัติ ได้ ๓ ข้อ	ปฏิบัติ ได้ ๔ ข้อ	ปฏิบัติ ได้ ๕ ข้อ

การคิดคะแนนถ่วงน้ำหนักตามเกณฑ์การพิจารณาข้อที่ ๑

$\frac{\text{คะแนนที่ได้}}{๕}$	X ๒	= คะแนนถ่วงน้ำหนัก ตามเกณฑ์การพิจารณาข้อที่ ๑
--------------------------------	-----	--

ข้อที่ ๒ ดูผลการเปลี่ยนแปลงของการพัฒนาที่ดีขึ้นจากการแก้ปัญหา เช่น ปัญหาผู้เรียนขาดสารอาหาร ปัญหาห้องวัยใส การแก้ปัญหาในชุมชนหรือท้องถิ่น การส่งเสริมการศึกษาต่อหรือ ประกอบอาชีพตาม ศักยภาพของผู้เรียน และบริบทของสถานศึกษา การมีแบบอย่าง การจัดการเรียนการสอน และการบริหารจัดการตามหลักปรัชญาเศรษฐกิจพอเพียง ฯลฯ (๓ คะแนน)

เกณฑ์การให้คะแนนเชิงพัฒนาการ (BETTER)

คะแนน	เกณฑ์การประเมินคุณภาพ
๑	ตั้งแต่ร้อยละ ๕๐ - ๗๕ ของจำนวนโครงการที่สถานศึกษาดำเนินการมีผลการเปลี่ยนแปลงที่ดีขึ้นในการแก้ไขปัญหาในสถานศึกษา และ/หรือ ชุมชนรอบสถานศึกษา รวมทั้งจากการน้อมนำหลักปรัชญาเศรษฐกิจพอเพียงไปประยุกต์ใช้ในการบริหารจัดการ การจัดทำหลักสูตร การเรียนการสอน การจัดกิจกรรมพัฒนาผู้เรียนและการพัฒนาบุคลากร
๒	ตั้งแต่ร้อยละ ๗๕ ขึ้นไป ของจำนวนโครงการที่สถานศึกษาดำเนินการมีผลการเปลี่ยนแปลงที่ดีขึ้นในการแก้ไขปัญหาในสถานศึกษา และ/หรือ ชุมชนรอบสถานศึกษา รวมทั้งจากการน้อมนำหลักปรัชญาเศรษฐกิจพอเพียงไปประยุกต์ใช้ในการบริหารจัดการ การจัดทำหลักสูตร การเรียนการสอน การจัดกิจกรรมพัฒนาผู้เรียนและการพัฒนาบุคลากร
๓	สถานศึกษาสามารถเป็นแบบอย่างของการเปลี่ยนแปลงที่ดีขึ้นในการแก้ไขปัญหาในสถานศึกษา และ/หรือ ชุมชนรอบสถานศึกษา รวมทั้งจากการน้อมนำหลักปรัชญาเศรษฐกิจพอเพียงไปประยุกต์ใช้ในการบริหารจัดการ การจัดทำหลักสูตรการเรียนการสอน การจัดกิจกรรมพัฒนาผู้เรียนและการพัฒนาบุคลากร

เกณฑ์การให้คะแนนรวมของตัวบ่งชี้ที่ ๑๑

คะแนนรวม = คะแนนถ่วงน้ำหนักตามเกณฑ์การพิจารณาข้อที่ ๑ + คะแนนพัฒนาการ ข้อที่ ๒
 ตัวบ่งชี้ที่ ๑๑

ข้อมูลประกอบการพิจารณา

๑. โครงการหรือกิจกรรมที่สถานศึกษาได้ดำเนินงาน รวมทั้งความสำเร็จของโครงการหรือกิจกรรม
๒. รายงานการประชุมของสถานศึกษาที่เกี่ยวข้อง
๓. รายงานสรุปผลโครงการทุกโครงการ พร้อมแบบประเมินผลโครงการ
๔. หลักฐาน เอกสาร ข้อมูลที่แสดงถึงการปฏิบัติ
๕. หลักฐาน เอกสาร ข้อมูลที่แสดงถึงการเกิดผลกระทบที่เกิดประโยชน์ เกิดแบบอย่างและสร้างคุณค่าต่อสถานศึกษา และ/หรือชุมชนรอบสถานศึกษา
๖. ผลการสัมภาษณ์ผู้ที่เกี่ยวข้อง

ตัวบ่งชี้ที่ ๑๒ ผลการส่งเสริมพัฒนาสถานศึกษาเพื่อยกระดับมาตรฐาน รักษามาตรฐาน และพัฒนา
สู่ความเป็นเลิศ เพื่อให้สอดคล้องกับแนวทางการปฏิรูปการศึกษา

น้ำหนัก ๕ คะแนน (เชิงคุณภาพ ๕ คะแนน)

คำอธิบาย

ผลการส่งเสริมเพื่อพัฒนาสถานศึกษาเข้าสู่มาตรฐาน ยกระดับมาตรฐาน และรักษา
มาตรฐาน เพื่อให้สอดคล้องกับแนวทางการปฏิรูปการศึกษา หมายถึง สถานศึกษามีการกำหนด
มาตรการที่นำมาปรับปรุงและพัฒนา เพื่อมุ่งไปสู่สถานศึกษาที่มีคุณภาพ เป็นข้อตกลงร่วมกันระหว่าง
สถานศึกษา หน่วยงานต้นสังกัด สมศ. และ/หรือ หน่วยงานสนับสนุน เช่น สำนักงบประมาณ สำนักงาน
คณะกรรมการพัฒนาเศรษฐกิจและสังคม เป็นต้น โดยกรณีสถานศึกษาของรัฐบาลควรมีการกำหนด
มาตรการร่วมกันกับหน่วยงานที่เกี่ยวข้องตามข้อตกลงในการดำเนินงานและการใช้ทรัพยากรกับรัฐบาล
โดยพิจารณาตามผลการประเมินสถานศึกษาในรอบสอง ดังนี้

๑. กลุ่มที่ต้องพัฒนาไปสู่มาตรฐาน คือ สถานศึกษาที่มีผลการประเมินยังไม่ได้การรับรอง
๒. กลุ่มที่ต้องยกระดับมาตรฐาน คือ สถานศึกษาที่ได้รับการรับรองและมีผลการประเมินในระดับดี
๓. กลุ่มที่ต้องรักษามาตรฐาน คือ สถานศึกษาที่ได้รับการรับรองและมีผลการประเมินในระดับดีมาก

เกณฑ์การพิจารณา

พิจารณาจากผลการปรับปรุงและพัฒนาสถานศึกษาตามแผนการดำเนินงานประจำปี ตามมาตรการ
ที่นำมาปรับปรุงและพัฒนา เพื่อมุ่งไปสู่สถานศึกษาที่มีคุณภาพตามกลุ่มสถานศึกษา

๑. มีแผนการดำเนินงานประจำปีตามมาตรการที่นำมาปรับปรุงและพัฒนา เพื่อมุ่งไปสู่สถานศึกษา
ที่มีคุณภาพตามกลุ่มสถานศึกษา โดยใช้ข้อเสนอแนะจากผลการประเมินคุณภาพภายนอกและ
ผลการประเมินคุณภาพภายใน (กรณีสถานศึกษาที่ยังไม่เคยได้รับการประเมินคุณภาพภายนอกรอบสอง
ให้ใช้ผลการประเมินคุณภาพภายในจากต้นสังกัด)

๒. มีข้อตกลงร่วมกันระหว่างสถานศึกษาและหน่วยงานต้นสังกัด หน่วยงานสนับสนุน และหน่วยงานอื่นๆ
๓. มีการดำเนินงานอย่างเป็นระบบครบวงจรคุณภาพ (PDCA)
๔. มีผลการดำเนินงานบรรลุเป้าหมายตามแผนการดำเนินงานประจำปีไม่ต่ำกว่าร้อยละ ๘๐
๕. มีผลกระทบที่เกิดการพัฒนาสถานศึกษาเข้าสู่มาตรฐาน ยกระดับมาตรฐาน และรักษามาตรฐาน

เกณฑ์การให้คะแนน

๑ คะแนน	๒ คะแนน	๓ คะแนน	๔ คะแนน	๕ คะแนน
ปฏิบัติ ได้ ๑ ข้อ	ปฏิบัติ ได้ ๒ ข้อ	ปฏิบัติ ได้ ๓ ข้อ	ปฏิบัติ ได้ ๔ ข้อ	ปฏิบัติ ได้ ๕ ข้อ

ข้อมูลประกอบการพิจารณา

๑. โครงการหรือกิจกรรมที่สถานศึกษาได้ดำเนินงาน รวมทั้งความสำเร็จของโครงการหรือกิจกรรมที่สอดคล้องกับตัวบ่งชี้

๒. รายงานการประชุมของสถานศึกษาที่เกี่ยวข้อง

๓. รายงานสรุปผลการดำเนินงานของสถานศึกษา

๔. เอกสาร หลักฐาน ข้อมูลที่แสดงถึงการดำเนินงานอย่างเป็นระบบครบวงจรคุณภาพ (PDCA) ของสถานศึกษา

๕. เอกสาร หลักฐาน ข้อมูลที่แสดงถึงการเกิดผลกระทบที่เกิดการพัฒนาสถานศึกษาเข้าสู่มาตรฐานยกระดับมาตรฐาน และรักษามาตรฐานของสถานศึกษา

๖. ผลการสัมภาษณ์ผู้ที่เกี่ยวข้อง

บทที่ ๓ การรับรองมาตรฐานคุณภาพ

การประเมินคุณภาพภายนอกกรอบสาม (พ.ศ.๒๕๕๔ – ๒๕๕๘) ระดับการศึกษาขั้นพื้นฐาน มีแนวทางการพิจารณาให้การรับรองมาตรฐานคุณภาพสถานศึกษา ๒ แนวทางคือ การรับรองมาตรฐานระดับการศึกษาขั้นพื้นฐาน และการรับรองมาตรฐานคุณภาพของสถานศึกษาแบบโดดเด่น โดยมีหลักเกณฑ์การพิจารณารับรองมาตรฐานคุณภาพ ดังนี้

๓.๑ การรับรองมาตรฐานระดับการศึกษาขั้นพื้นฐาน

การรับรองมาตรฐานคุณภาพของสถานศึกษารอบสาม (พ.ศ.๒๕๕๔ – ๒๕๕๘) ระดับการศึกษาขั้นพื้นฐานจะพิจารณาข้อมูลจากการประเมินตัวบ่งชี้ที่เชื่อมโยงไปสู่การรับรองมาตรฐานคุณภาพของสถานศึกษาดังนี้

๑. การให้คะแนนรายตัวบ่งชี้

การประเมินคุณภาพภายนอกกรอบสาม (พ.ศ.๒๕๕๔ – ๒๕๕๘) ระดับการศึกษาขั้นพื้นฐาน กำหนดให้มีตัวบ่งชี้พื้นฐาน จำนวน ๘ ตัวบ่งชี้ มีค่าน้ำหนักรวม ๘๐ คะแนน (โดยตัวบ่งชี้ที่ ๑ – ๔ และตัวบ่งชี้ที่ ๖ มีค่าน้ำหนัก ๑๐ คะแนนตัวบ่งชี้ที่ ๕ มีค่าน้ำหนัก ๒๐ คะแนน และตัวบ่งชี้ที่ ๗ - ๘ มีค่าน้ำหนัก ๕ คะแนน) ตัวบ่งชี้อัตลักษณ์มีจำนวน ๒ ตัวบ่งชี้ มีค่าน้ำหนัก ๑๐ คะแนน (แต่ละตัวบ่งชี้มีค่าน้ำหนัก ๕ คะแนน) และตัวบ่งชี้มาตรการส่งเสริม มีจำนวน ๒ ตัวบ่งชี้ มีค่าน้ำหนัก ๑๐ คะแนน (แต่ละตัวบ่งชี้มีค่าน้ำหนัก ๕ คะแนน)

๒. การคำนวณผลการประเมิน

ผลการประเมินคุณภาพภายนอกนั้นนำเสนอโดยคำนวณผลเป็นรายตัวบ่งชี้และแยกตามแต่ละประเภทของตัวบ่งชี้ โดยพิจารณาจากค่าเฉลี่ยผลการประเมินในแต่ละตัวบ่งชี้ ในการคำนวณทศนิยมใช้ทศนิยม ๒ ตำแหน่ง หากทศนิยมตำแหน่งที่สามมีค่าตั้งแต่ .๐๐๕ ขึ้นไปให้ปัดขึ้น และนำเสนอผลการประเมินในภาพรวมเพื่อใช้พิจารณาตัดสินผลและรับรองมาตรฐานคุณภาพของสถานศึกษา ดังรายละเอียดตามตาราง

ประเภทของตัวบ่งชี้	จำนวนตัวบ่งชี้	คะแนนเต็ม	คะแนนที่ได้
ตัวบ่งชี้พื้นฐาน	๘	๘๐	
ตัวบ่งชี้อัตลักษณ์	๒	๑๐	
ตัวบ่งชี้ที่เป็นมาตรการส่งเสริม	๒	๑๐	
ภาพรวม	๑๒	๑๐๐	

๓. การตัดสินผลการประเมินคุณภาพภายนอก

เป็นการนำผลการประเมินมาเปรียบเทียบกับเพื่อพิจารณาระดับคุณภาพในการจัดการศึกษาของสถานศึกษา โดยกำหนดมิติของการพิจารณาทั้งรายตัวบ่งชี้ ประเภทของตัวบ่งชี้ และในภาพรวม ตามเกณฑ์ในการตัดสินผล ดังรายละเอียดตามตาราง

ช่วงคะแนน	ระดับคุณภาพ
๔.๕๑ – ๕.๐๐	ดีมาก
๓.๕๑ – ๔.๕๐	ดี
๒.๕๑ – ๓.๕๐	พอใช้
๑.๕๑ – ๒.๕๐	ควรปรับปรุง
๐.๐๐ – ๑.๕๐	ต้องปรับปรุง

๔. การรับรองมาตรฐานคุณภาพการศึกษาของสถานศึกษา

สถานศึกษาระดับการศึกษาขั้นพื้นฐานที่จะได้รับการรับรองมาตรฐานคุณภาพในการประเมินคุณภาพภายนอกรอบสาม (พ.ศ.๒๕๕๔ – ๒๕๕๘) ระดับการศึกษาขั้นพื้นฐาน จาก สมศ. จะต้องมีการประเมินคุณภาพภายนอกตามหลักเกณฑ์ที่ สมศ. กำหนด ดังนี้

๑. การรับรองมาตรฐานระดับตัวบ่งชี้

- ๑) มีคะแนนเฉลี่ยรวมตัวบ่งชี้พื้นฐาน ตั้งแต่ ๔.๐๐ คะแนนขึ้นไป
- ๒) มีตัวบ่งชี้ย่อยอย่างน้อย ๒๐ ตัวบ่งชี้ ที่ต้องมีคะแนนแต่ละตัวบ่งชี้ ตั้งแต่ ๓.๗๕ คะแนนขึ้นไป
- ๓) ไม่มีตัวบ่งชี้ย่อยตัวใดมีคะแนนต่ำกว่า ๒.๕๑ คะแนน

๒. การรับรองมาตรฐานในภาพรวม

- ๑) สถานศึกษามีค่าเฉลี่ยผลการประเมินคุณภาพภายนอกในระดับสถานศึกษา ตั้งแต่ ๔.๐๐ คะแนนขึ้นไป
- ๒) สถานศึกษามีค่าเฉลี่ยผลการประเมินคุณภาพภายนอกในระดับดีขึ้นไป (มีคะแนนตั้งแต่ ๓.๗๕ คะแนนขึ้นไป) ไม่ต่ำกว่า ๓ มาตรฐานใน ๔ มาตรฐาน
- ๓) สถานศึกษาไม่มีมาตรฐานใดอยู่ในระดับปรับปรุง (มีคะแนนน้อยกว่า ๒.๕๑ คะแนน)

๓.๒ การรับรองมาตรฐานคุณภาพของสถานศึกษาแบบโดดเด่น

เพื่อขับเคลื่อนให้สถานศึกษาสามารถพัฒนาและเพิ่มพูนศักยภาพตนเองอย่างต่อเนื่องสู่ความเป็นเลิศ จึงมีแนวทางการประเมินแบบโดดเด่น เพื่อสร้างความร่วมมือ ช่วยเหลือซึ่งกันและกัน ก่อให้เกิดความเข้มแข็งในการจัดการศึกษาในทุกๆระดับ ซึ่งสถานศึกษาสามารถขอรับการประเมินแบบโดดเด่นเพิ่มเติมได้

แนวทางการประเมินคุณภาพของสถานศึกษาแบบโดดเด่น ระดับการศึกษาขั้นพื้นฐาน คือ แนวทาง “๑ ช่วย ๙” (๑ สถานศึกษา ช่วย ๙ สถานศึกษา) กล่าวคือ สถานศึกษาที่ขอรับการประเมินจะต้องเป็นแกนนำให้สถานศึกษาที่อยู่ในเครือข่ายการพัฒนาอีก ๙ แห่ง ให้ก้าวสู่สถานศึกษาที่มีคุณภาพและได้รับการรับรองมาตรฐานจาก สมศ. จากการประเมินคุณภาพภายนอกกรอบสาม โดยมีเงื่อนไขในการขอรับการประเมิน ดังนี้

๑. เป็นการประเมินระดับสถานศึกษาตามความสมัครใจ โดยสถานศึกษาเป็นผู้ขอรับการประเมินเอง

๒. สถานศึกษาที่ขอรับการประเมินจะต้องได้รับการรับรองมาตรฐานคุณภาพจาก สมศ. ทุกๆระดับชั้นที่เปิดสอน และมีผลการประเมินในภาพรวมระดับดีมากเท่านั้น จากการประเมินคุณภาพภายนอกกรอบสอง (พ.ศ.๒๕๔๙ – ๒๕๕๓)

๓. สถานศึกษาที่อยู่ในเครือข่ายการพัฒนาของสถานศึกษาที่ขอรับการประเมินแบบโดดเด่น ต้องเป็นสถานศึกษาที่มีผลการประเมินคุณภาพภายนอกกรอบสอง ในระดับควรปรับปรุง หรือระดับพอใช้ หรือระดับดีเท่านั้น

๔. สถานศึกษาที่ขอรับการประเมินแบบโดดเด่นจะได้รับการประเมินคุณภาพภายนอกกรอบสามตามปกติ ดังนั้น สถานศึกษาที่ขอรับการประเมินแบบโดดเด่นจะต้องจัดทำรายงานการประเมินตนเองให้ครอบคลุมประเด็นตามแนวทางการขอรับการประเมินแบบโดดเด่น และตามมาตรฐาน ตัวบ่งชี้อื่นๆ ที่สถานศึกษาใช้รายงานต่อหน่วยงานต้นสังกัดและจัดส่งมายัง สมศ. เพื่อรับการประเมินคุณภาพภายนอกกรอบสามตามปกติ

๕. สถานศึกษา จำนวน ๙ แห่ง ในเครือข่ายการพัฒนาของสถานศึกษาที่ขอรับการประเมินแบบโดดเด่น จะได้รับการประเมินคุณภาพภายนอกกรอบสาม ตามมาตรฐาน ตัวบ่งชี้ และเกณฑ์การพิจารณาตามกรอบการประเมินคุณภาพภายนอกกรอบสามเช่นเดียวกับสถานศึกษาอื่นๆ ซึ่งจะต้องมีผลการประเมินคุณภาพภายนอกกรอบสามเพิ่มขึ้น ครบทั้ง ๙ แห่ง

๖. สถานศึกษาในเครือข่ายการพัฒนาของสถานศึกษาที่ขอรับการประเมินแบบโดดเด่นนั้น อาจจะเป็นสถานศึกษาในระดับการศึกษาเดียวกัน หรือต่างระดับกันก็ได้ เช่น สถานศึกษาที่ขอรับการประเมินแบบโดดเด่น มีสถานศึกษาในเครือข่ายการพัฒนาเป็นศูนย์พัฒนาเด็ก จำนวน ๒ แห่ง และเป็นสถานศึกษาที่จัดการศึกษาในระดับการศึกษาขั้นพื้นฐาน จำนวน ๗ แห่ง เป็นต้น โดยจะตั้งอยู่ในพื้นที่เดียวกันหรือต่างพื้นที่กันก็ได้

ขั้นตอนในการขอรับการประเมินแบบโดดเด่น มีดังนี้

๑. สถานศึกษาที่เข้าร่วมโครงการเพื่อรับการประเมินแบบโดดเด่น ต้องเสนอโครงการแจ้งให้ สมศ. ทราบล่วงหน้าอย่างน้อย ๖ เดือน หรืออย่างน้อย ๑ ภาคการศึกษา พร้อมด้วยข้อมูลและแผนการดำเนินงานที่เกี่ยวข้องกับการประเมินแบบโดดเด่นตามแนวทางที่เลือก เช่น แจ้งรายชื่อสถานศึกษาที่อยู่ในเครือข่ายการพัฒนา จำนวน ๙ แห่ง พร้อมแผนการพัฒนาสถานศึกษาในเครือข่าย และระยะเวลาที่ใช้เพื่อการพัฒนา เป็นต้น เพื่อให้ สมศ. จะได้จัดกลุ่มสถานศึกษาและเตรียมการประเมินเป็นการเฉพาะ

๒. คณะกรรมการบริหาร สมศ. พิจารณาให้ความเห็นชอบ โดยผ่านการพิจารณาจากคณะกรรมการ วิชาการหลักที่เกี่ยวข้อง ได้แก่ คณะกรรมการพัฒนาระบบการประเมินคุณภาพภายนอก ระดับการศึกษาขั้นพื้นฐาน (กพพ.)

๓. สมศ. แจ้งผลการพิจารณาแก่สถานศึกษาที่สมัครเข้าร่วมโครงการ

๔. สถานศึกษาดำเนินการตามแผนงานและรายละเอียดโครงการตามที่ได้รับความคิดเห็นชอบจาก สมศ.

๕. สมศ. ดำเนินการประเมินคุณภาพภายนอกรอบสามและการประเมินแบบโดดเด่น

๖. ประกาศผลการประเมินคุณภาพภายนอกรอบสามและผลการประเมินแบบโดดเด่น

๗. สถานศึกษาที่ผ่านการประเมินแบบโดดเด่นจะได้รับประติมากรรมคุณภาพ เพื่อแสดง ณ สถานศึกษา

ผลที่คาดว่าจะได้รับ

๑. สถานศึกษามีชื่อเสียงและได้รับการยอมรับจากสังคมมากขึ้น

๒. ผู้เรียน ผู้ปกครอง มีแหล่งเรียนรู้ที่มีคุณภาพ

๓. การศึกษาของประเทศไทยจะได้รับการพัฒนาสู่มาตรฐานสากล

ทั้งนี้ การพัฒนาคุณภาพมาตรฐานและศักยภาพของสถานศึกษาในเครือข่ายการพัฒนาของสถานศึกษาที่ขอรับการประเมินแบบโดดเด่น **จะต้องแสดงให้เห็นชัดเจน**ว่าเป็นสิ่งที่ได้ดำเนินการร่วมกันจริง การพัฒนาที่เกิดขึ้นมีความสัมพันธ์หรือเป็นไปตามแผนการพัฒนาที่สถานศึกษาที่ขอรับการประเมินเป็นผู้ริเริ่ม ร่วมดำเนินการ และกำกับติดตามตลอดระยะเวลาที่กำหนด **จนเกิดผลต่อการพัฒนาผู้เรียน พัฒนาครู ผู้บริหาร และพัฒนาสถานศึกษาโดยรวมจนเกิดผลสำเร็จอย่างแท้จริง** และสถานศึกษาในเครือข่ายการพัฒนาของสถานศึกษาที่ขอรับการประเมินแบบโดดเด่น ทั้ง ๙ แห่งมีความเข้มแข็งเพียงพอที่จะพัฒนาตนเองสู่ความเป็นเลิศต่อไปได้แม้จะไม่มีสถานศึกษาหลักเป็นผู้ดูแล

บทที่ ๔

กระบวนการประเมินคุณภาพภายนอกสถานศึกษา

กระบวนการประเมินคุณภาพภายนอก ประกอบด้วย ๑) การจัดคณะผู้ประเมินภายนอก ๒) การเก็บรวบรวมข้อมูล และ ๓) ขั้นตอนการประเมิน ซึ่งมีรายละเอียด ดังนี้

๔.๑ การจัดคณะผู้ประเมินภายนอก

ผู้ประเมินภายนอก หมายถึง บุคคลทั้งที่เป็นนักวิชาการ/วิชาชีพ หรือผู้ประกอบการ/ผู้แทนชุมชน ที่มีคุณสมบัติตามที่ สมศ. กำหนด และได้รับการรับรองจาก สมศ. ให้ทำการประเมินคุณภาพภายนอกสถานศึกษา ซึ่งผู้ประเมินภายนอก ก็คือ คุณหมอโรงเรียนนั่นเอง

๑. บทบาทและหน้าที่ของผู้ประเมินภายนอก

ในการประเมินคุณภาพภายนอก ผู้ประเมินภายนอกจะต้องปฏิบัติงานอย่างมืออาชีพ โดยยึดถือบทบาทในลักษณะ “เพื่อนร่วมวิชาชีพ” และเป็น “กัลยาณมิตร” กับสถานศึกษาและชุมชนที่ต่างฝ่ายต่างเรียนรู้ซึ่งกันและกัน หน้าที่สำคัญของคณะผู้ประเมินภายนอก มีดังนี้

๑) ตรวจสอบสถานศึกษา สร้างความเข้าใจและเจตคติที่ถูกต้องเกี่ยวกับการประเมิน เพื่อพัฒนาคุณภาพให้กับบุคลากรของสถานศึกษาและผู้เกี่ยวข้อง

๒) รวบรวมข้อมูล และตรวจสอบหลักฐานข้อมูลเพื่อยืนยันสภาพความเป็นจริงในการพัฒนาคุณภาพการศึกษาตามที่สถานศึกษาได้รายงานไว้ในรายงานการประเมินตนเอง และตามหลักฐานที่สะท้อนสภาพความเป็นจริงที่ไม่ได้อยู่ในรายงานการประเมินตนเอง

๓) ตรวจสอบกระบวนการและวิธีการที่สถานศึกษาใช้ในการพัฒนาเข้าสู่เกณฑ์มาตรฐาน รวมทั้งหลักฐานที่ระบุในรายงานการประเมินตนเองว่ามีความเหมาะสม ครบคลุม และน่าเชื่อถือเพียงใด

๔) ตรวจสอบผลการพัฒนาเทียบเคียงกับเป้าหมาย/แผนพัฒนาของสถานศึกษาและมาตรฐานการศึกษาที่ สมศ. กำหนดเพื่อการประเมินภายนอก รวมทั้งตรวจสอบเป้าหมาย/แผนพัฒนาที่สถานศึกษาดำเนินการต่อไป เพื่อดูความสอดคล้องกับผลการประเมิน

๕) ประมวลผล วิเคราะห์ข้อมูล และประเมินคุณภาพการศึกษาตามมาตรฐานการประเมินภายนอก พร้อมทั้งให้ข้อเสนอแนะแก่สถานศึกษา เพื่อนำไปสู่การพัฒนาการจัดการศึกษาให้มีคุณภาพยิ่งขึ้น

๖) รายงานผลการประเมินคุณภาพสถานศึกษาต่อ สมศ.

๒. จรรยาบรรณของผู้ประเมินภายนอก

ผู้ประเมินภายนอกและหน่วยประเมินต้องรักษาจรรยาบรรณในฐานะผู้ประเมินภายนอกดังต่อไปนี้

- ๑) ทำการประเมินคุณภาพภายนอกด้วยตนเอง
 - ๒) มีความเที่ยงตรง เป็นกลาง โปร่งใส มีความรับผิดชอบที่ตรวจสอบได้ รายงานสิ่งที่ค้นพบตามความเป็นจริงอย่างชัดเจน มีเหตุผล มีหลักฐานสนับสนุน และมีความซื่อสัตย์สุจริต ไม่ยอมให้อิทธิพลใดมาเบี่ยงเบนผลการประเมินให้ผิดไปจากความเป็นจริง และต้องไม่รายงานเท็จหรือรายงานโดยปกปิดข้อความซึ่งควรต้องแจ้ง
 - ๓) ต้องไม่ประพฤติให้เสื่อมเสียแก่ชื่อเสียงของตนหรือแก่ชื่อเสียงของ สมศ.
 - ๔) รักษาความลับของข้อมูลสารสนเทศส่วนบุคคลและสถานศึกษาที่ได้รับระหว่างการตรวจเยี่ยมและการประเมินคุณภาพภายนอกอย่างเคร่งครัด
 - ๕) ไม่รับและไม่เรียกร้องในสิ่งที่ไม่เกี่ยวข้องกับการประเมินคุณภาพภายนอกของสถานศึกษา เช่น ไม่รับอามิสสินจ้าง รางวัล ของขวัญ ของกำนัล การต้อนรับ การรับรอง เป็นต้น
 - ๖) ไม่แสวงหาผลประโยชน์ให้ตัวเองหรือผู้อื่นไม่ว่าโดยทางตรงหรือทางอ้อม โดยใช้ข้อมูลใดๆ ซึ่ง สมศ. ยังไม่ได้เปิดเผยต่อสาธารณะ และไม่ดำเนินการใดๆ ในลักษณะที่อาจก่อให้เกิดความขัดแย้งทางผลประโยชน์ในการปฏิบัติหน้าที่ผู้ประเมินภายนอกหรือหน่วยประเมิน
 - ๗) ปฏิบัติงานตามที่ได้รับมอบหมายอย่างครบถ้วนสมบูรณ์ ตามมาตรฐานการประเมินคุณภาพภายนอกที่ สมศ. กำหนด
 - ๘) ต้องไม่นำบุคคลที่ไม่เกี่ยวข้องกับการประเมินคุณภาพภายนอกเข้าไปในสถานศึกษาที่ทำการประเมิน
 - ๙) ต้องไม่มีผลประโยชน์ทับซ้อนกับสถานศึกษาที่ทำการประเมิน เช่น ไม่เป็นที่ปรึกษาหรือวิทยากรให้กับสถานศึกษา เป็นต้น
- ทั้งนี้ สมศ. อาจมีการปรับเปลี่ยนจรรยาบรรณของผู้ประเมินภายนอกได้ตามความเหมาะสม

๓. องค์ประกอบของคณะผู้ประเมินภายนอก

การประเมินคุณภาพภายนอกสถานศึกษาแต่ละแห่ง สมศ. จะคัดเลือกและให้การรับรองหน่วยประเมินที่มีคุณสมบัติและไม่มีลักษณะต้องห้ามตามที่กำหนดไว้ในระเบียบข้อบังคับที่เกี่ยวข้องของ สมศ. ซึ่งหน่วยประเมินนั้นต้องมีคณะผู้ประเมินภายนอกที่ได้รับการรับรองจาก สมศ. อย่างน้อยตั้งแต่ ๓๐ คนขึ้นไป รวมทั้งแสดงความพร้อมที่จะปฏิบัติหน้าที่ในการประเมินคุณภาพภายนอกสถานศึกษาได้ครบถ้วนตามเงื่อนไขข้อตกลงตามสัญญาของ สมศ. ทั้งนี้ หน่วยประเมินต้องจัดคณะผู้ประเมินภายนอก ซึ่งได้รับการรับรองจาก สมศ. และไม่มีผลประโยชน์ทับซ้อนในการประเมินสถานศึกษานั้นๆ ซึ่งแต่ละคณะจะต้องคัดเลือกผู้ประเมินภายนอกในคณะของตนเอง จำนวน ๑ คน เพื่อทำหน้าที่เป็นผู้ประสานงาน นอกจากนี้ หากสถานศึกษานั้นมีการจัดการศึกษาปฐมวัย หน่วยประเมินจะต้องมีผู้ประเมินภายนอกที่ความเชี่ยวชาญด้าน

การศึกษาปฐมวัยด้วย ทั้งนี้จำนวนของผู้ประเมินภายนอกที่เข้าทำการสถานศึกษาระดับการศึกษา
 ชั้นพื้นฐานขึ้นอยู่กับขนาดของสถานศึกษา คือ

ขนาดของสถานศึกษา	จำนวนผู้ประเมินภายนอก
สถานศึกษาขนาดเล็ก (มีจำนวนนักเรียนน้อยกว่า ๓๐๑ คน)	๒ - ๔ คน
สถานศึกษาขนาดกลาง (มีจำนวนนักเรียนตั้งแต่ ๓๐๑ - ๑,๐๐๐ คน)	๓ - ๕ คน
สถานศึกษาขนาดใหญ่ (มีจำนวนนักเรียนตั้งแต่ ๑,๐๐๑ - ๒,๐๐๐ คน)	๔ - ๖ คน
สถานศึกษาขนาดใหญ่พิเศษ (มีจำนวนนักเรียนตั้งแต่ ๒,๐๐๑ คนขึ้นไป)	๕ - ๖ คน

๔. ประเภทของหน่วยประเมิน

หน่วยประเมินมี ๓ ประเภทคือ

๑. หน่วยงานที่เป็นนิติบุคคล ได้แก่ บริษัทจำกัด ห้างหุ้นส่วนจำกัด ห้างหุ้นส่วนสามัญนิติบุคคล สมาคม มูลนิธิ หรือหน่วยงานสาธารณประโยชน์อื่นที่จดทะเบียนเป็นนิติบุคคล
๒. บุคคลที่รวมตัวกันเป็นคณะบุคคลที่ขึ้นทะเบียนและได้รับการรับรองจาก สมศ.
๓. สถาบันการศึกษาระดับอุดมศึกษาที่เปิดสอนระดับบัณฑิตศึกษาทางด้านการวิจัย การศึกษา การวัดผลและประเมินผลทางการศึกษา สถิติทางการศึกษา การบริหารการศึกษา หรือ การประกันคุณภาพการศึกษา

๕. ระยะเวลาการประเมิน

การประเมินคุณภาพภายนอกสถานศึกษาระดับการศึกษาขั้นพื้นฐาน กำหนดให้ผู้ประเมินภายนอกที่ได้รับการรับรองจาก สมศ. เข้าทำการประเมินคุณภาพภายนอกสถานศึกษา ในระยะเวลาการประเมิน ๓ วันทำการ ที่สถานศึกษามีการจัดการเรียนการสอน

๔.๒ การเก็บรวบรวมข้อมูล

การเก็บรวบรวมข้อมูลเป็นขั้นตอนสำคัญสำหรับการประเมินคุณภาพภายนอก เนื่องจากผู้ประเมินภายนอกต้องตรวจสอบและค้นหาร่องรอย หลักฐานเพื่อยืนยันการปฏิบัติงานของสถานศึกษาตามสภาพจริง ซึ่งการเก็บรวบรวมข้อมูลสามารถทำได้หลายวิธี แต่วิธีที่เหมาะสมที่ สมศ. นำเสนอสำหรับเก็บข้อมูลประกอบด้วยวิธีการเก็บข้อมูลแบบ ๓ วิธีหลัก คือ

๑. การศึกษาจากเอกสาร แหล่งข้อมูลเอกสาร ได้แก่ รายงานการประเมินตนเอง รายงานประจำปี ของสถานศึกษา รายงานการประเมินคุณภาพภายใน รายงานการประชุม รายงานการวิจัยที่เกี่ยวกับ สถานศึกษานั้นๆ เอกสารที่รายงานเกี่ยวกับผลสัมฤทธิ์ทางการศึกษาของผู้เรียน เป็นต้น ทั้งนี้อาจรวมถึงป้าย กระดาน แผนที่ เทปบันทึกเสียง วีดิทัศน์ ในการศึกษาเอกสารควรมีการตรวจสอบความน่าเชื่อถือ คณะผู้ประเมินภายนอกจะต้องเก็บและรวบรวมข้อมูลจากแหล่งเอกสารอย่างระมัดระวังและควรอ่านอย่าง มีวิจารณญาณและอย่างมีจิตวิพากษ์และมีการเปรียบเทียบข้อมูล

วิธีการเก็บรวบรวมข้อมูลเอกสารที่นิยมใช้กัน คือ การอ่าน เช่น อ่านจากรายงานการประเมิน ตนเอง รายงานการประเมินคุณภาพภายใน รายงานการประชุม ป้ายประกาศ เป็นต้น ถ้าแหล่งข้อมูลเอกสาร เป็นในรูปแบบอื่น เช่น ถ้าเป็นแผนที่ให้เก็บข้อมูลโดยการอ่านและการดู ถ้าเป็นวีซีดี ให้เก็บข้อมูลโดยการดู และการฟัง ถ้าเป็นเทปบันทึกเสียง ให้เก็บรวบรวมข้อมูลโดยการฟัง เป็นต้น

๒. การสัมภาษณ์ เป็นวิธีการที่ผู้ประเมินภายนอกดำเนินการสอบถามจากบุคคลที่เป็น กลุ่มเป้าหมาย และบันทึกผลการสัมภาษณ์ โดยบุคคลที่เป็นกลุ่มเป้าหมาย หมายถึง บุคลากรทาง การศึกษา และบุคคลที่เกี่ยวข้อง เช่น ผู้บริหารสถานศึกษา ครู ผู้เรียน กรรมการสถานศึกษา ผู้ปกครอง เป็นต้น แหล่งข้อมูลที่มีจำนวนมาก คณะผู้ประเมินภายนอกจะต้องพิจารณาว่าจะเลือกรูปแบบเก็บรวบรวมข้อมูลจากใคร จึงจะได้ข้อมูลที่น่าเชื่อถือมากที่สุด ซึ่งการรวบรวมข้อมูลด้วยวิธีการสัมภาษณ์มีหลายรูปแบบ เช่น การสัมภาษณ์แบบเผชิญหน้า การสัมภาษณ์ทางโทรศัพท์ การสัมภาษณ์แบบหนึ่งต่อหนึ่ง การสัมภาษณ์ แบบกลุ่ม การสัมภาษณ์เชิงลึก เป็นต้น

๓. การสังเกต เป็นวิธีเก็บข้อมูลโดยตรงจากปฏิบัติการทำทางของกลุ่มเป้าหมาย หรือเหตุการณ์หรือ ปรากฏการณ์หรือสภาพแวดล้อมที่เกิดขึ้นในขณะใดขณะหนึ่ง และจดบันทึกไว้โดยไม่มีการสัมภาษณ์ เช่น แหล่งข้อมูลด้านกายภาพของสถานศึกษา แหล่งข้อมูลทางสังคมรอบๆ สถานศึกษา หรืออาจจะเป็น การสังเกตการจัดการเรียนการสอนทั้งในห้องเรียนและนอกห้องเรียน เป็นต้น โดยแหล่งข้อมูลประเภทนี้ คณะผู้ประเมินภายนอกสามารถเก็บรวบรวมได้ในระยะเวลาอันสั้นในช่วงของการตรวจเยี่ยมสถานศึกษา ทั้งนี้ก่อนที่จะเข้าทำการตรวจเยี่ยมสถานศึกษา ผู้ประเมินภายนอกจะต้องทำแบบสังเกตไว้ล่วงหน้าว่าจะต้อง สังเกตอะไรบ้าง สังเกตที่ไหน ซึ่งจะทำให้การเก็บรวบรวมข้อมูลด้วยวิธีการสังเกตทำได้รวดเร็วขึ้น

๔.๓ ขั้นตอนการประเมิน

กระบวนการประเมินคุณภาพภายนอกสถานศึกษาระดับการศึกษาขั้นพื้นฐานประกอบด้วยขั้นตอน การประเมิน ๓ ขั้นตอน คือ ก่อนการตรวจเยี่ยม ระหว่างการตรวจเยี่ยม และหลังการตรวจเยี่ยม ซึ่งทั้ง ๓ ขั้นตอนดังกล่าวมีความสำคัญและมีความเชื่อมโยงกันซึ่งจะส่งผลต่อการประเมินคุณภาพภายนอกที่มี ประสิทธิภาพ และผลการประเมินจะเป็นประโยชน์ต่อสถานศึกษา หน่วยงานต้นสังกัด และหน่วยงานที่ เกี่ยวข้องในการนำไปใช้พัฒนาสถานศึกษาตามมาตรฐานที่กำหนดอย่างต่อเนื่อง โดยรายละเอียดดังนี้

ขั้นตอนที่ ๑ ก่อนการตรวจเยี่ยมสถานศึกษา

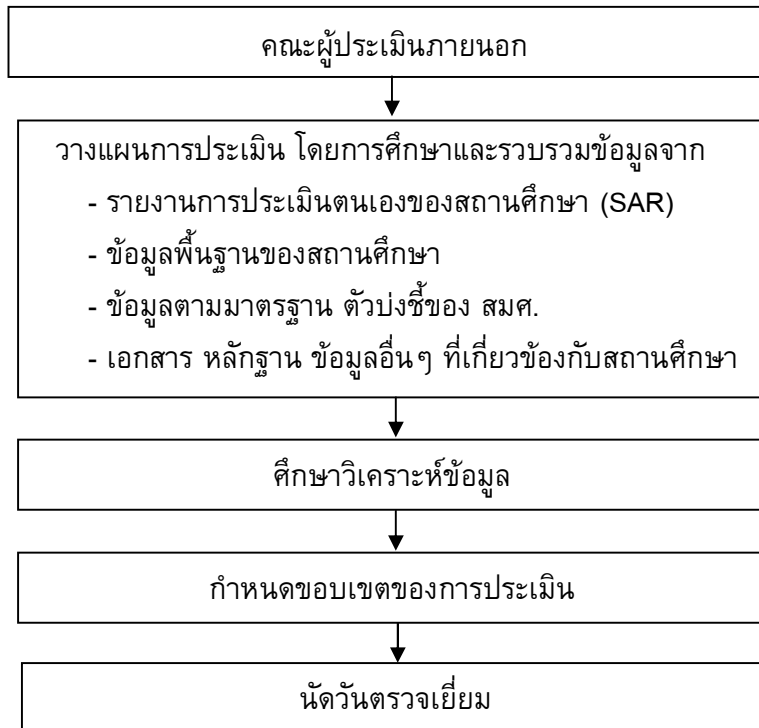

๑. คณะผู้ประเมินภายนอกที่ได้รับการรับรองจาก สมศ. ให้เป็นผู้ประเมินภายนอกสถานศึกษา แต่ละแห่ง ทำการศึกษารวบรวมข้อมูลจากรายงานการประเมินตนเอง (SAR) หรือรายงานประจำปีของสถานศึกษา รายงานผลการประเมินตามตัวบ่งชี้ที่ สมศ.กำหนด และเอกสารหลักฐานต่างๆ ที่มีข้อมูลเกี่ยวข้องกับสถานศึกษา เช่น แผนพัฒนาสถานศึกษา แผนพัฒนาครู/อาจารย์ กระบวนการพัฒนาหลักสูตร และการเรียนการสอน ตลอดจนการพัฒนาคุณภาพผู้เรียน เป็นต้น ซึ่งขอให้สถานศึกษาจัดส่งให้ล่วงหน้าประมาณ ๑ เดือน

๒. คณะผู้ประเมินภายนอกประชุมปรึกษาหารือเพื่อกำหนดประเด็นและรายการข้อมูลที่ต้องตรวจสอบระหว่างการตรวจเยี่ยมว่าจะต้องตรวจสอบรวบรวมข้อมูลเพิ่มเติมอะไรบ้าง จากแหล่งใด ด้วยวิธีการอย่างไร ทั้งนี้เพื่อให้มีหลักฐานครบถ้วนเพียงพอในการสรุปผลการประเมินอย่างถูกต้องชัดเจน

๓. คณะผู้ประเมินภายนอกร่วมกันวางแผนการตรวจเยี่ยม และการประเมินโดยกำหนดตารางการปฏิบัติงานและมอบหมายภาระงานให้ผู้ประเมินภายนอกแต่ละคนอย่างชัดเจนและนัดวันที่จะไปตรวจเยี่ยมสถานศึกษา

๔. คณะผู้ประเมินภายนอกประสานสถานศึกษาเพื่อแจ้งกำหนดการเข้าตรวจเยี่ยมพร้อมจัดส่งแผนการตรวจเยี่ยมและขอความร่วมมือให้สถานศึกษาช่วยเตรียมสถานที่ในสถานศึกษา เพื่อให้ผู้ประเมินภายนอกสามารถใช้ปฏิบัติงานและมีโอกาสประชุมปรึกษาหารือกันอย่างเป็นอิสระ และไม่รบกวนผู้อื่นในระหว่างการตรวจเยี่ยม อนึ่งเพื่อให้การตรวจเยี่ยมสถานศึกษาเป็นไปด้วยความเรียบร้อย คณะผู้ประเมินภายนอกต้องแจ้ง

ให้สถานศึกษารับทราบกำหนดวัน และเวลาในการเข้าตรวจเยี่ยมกับสถานศึกษาล่วงหน้าก่อนเข้าประเมินไม่เกิน ๒ สัปดาห์และไม่น้อยกว่า ๑ สัปดาห์

ขั้นตอนที่ ๒ ระหว่างการตรวจเยี่ยมสถานศึกษา

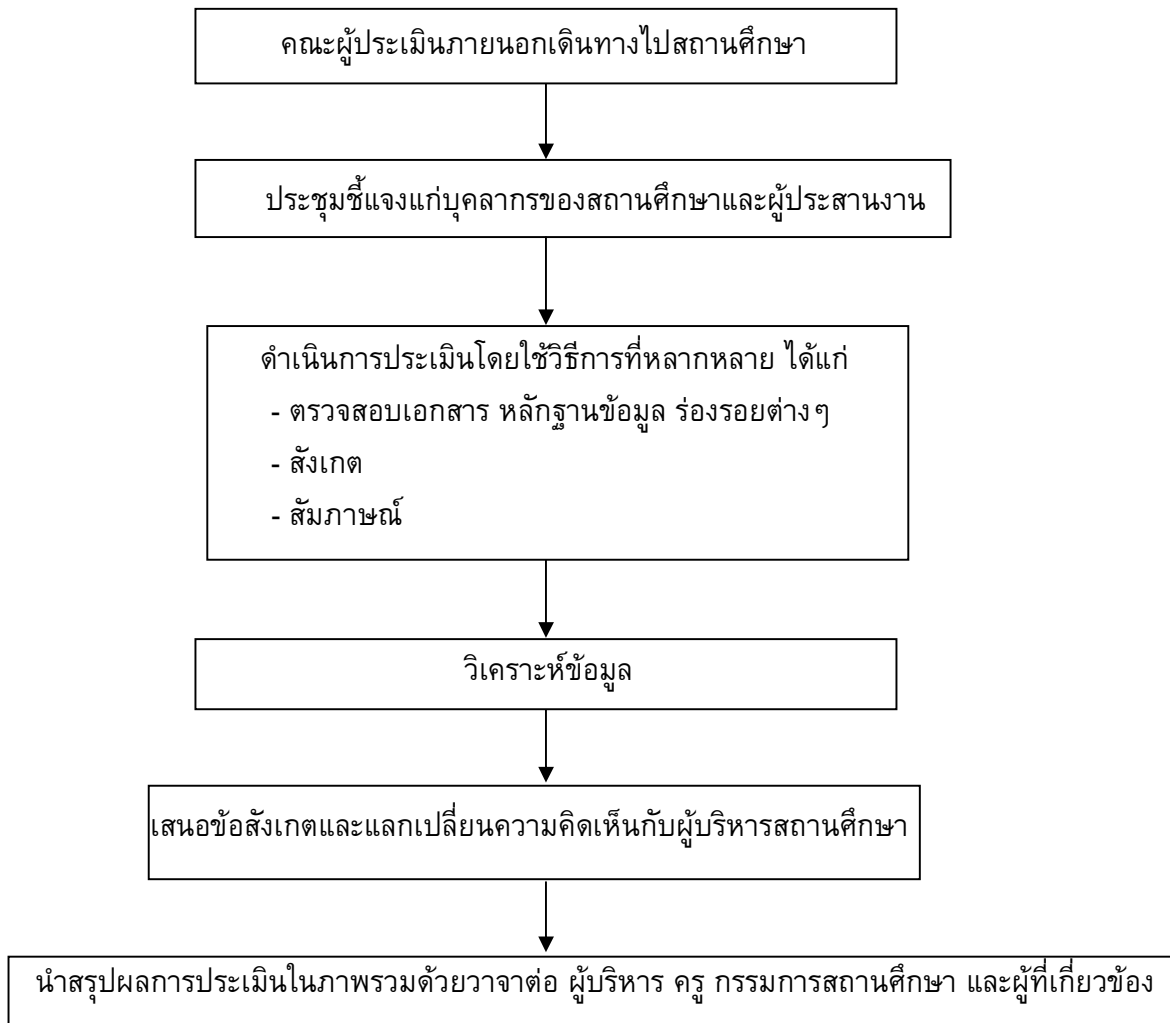

๑. คณะผู้ประเมินภายนอกเดินทางไปยังสถานศึกษาตามกำหนดวัน เวลาที่ได้นัดหมายกับสถานศึกษาไว้ ซึ่งกำหนดเวลาการตรวจเยี่ยมสถานศึกษาหนึ่งๆ มีกำหนดระยะเวลา ๓ วัน

๒. เมื่อเดินทางไปยังสถานศึกษาในวันแรก ให้มีการประชุมชี้แจงแก่คณะผู้บริหาร บุคลากรของสถานศึกษา และผู้ประสานงาน เพื่อให้รับทราบกระบวนการและวัตถุประสงค์ในการประเมิน/ตรวจเยี่ยม รวมทั้งแจ้งให้สถานศึกษาทราบเกี่ยวกับแผนและตารางการปฏิบัติงานของคณะผู้ประเมินภายนอก และการปฏิบัติงานของสถานศึกษาระหว่างการตรวจเยี่ยม การสัมภาษณ์ที่อาจมีลักษณะไม่เป็นทางการ (Informal) การแลกเปลี่ยนความคิดเห็น และการซักถามเพื่อให้เกิดความเข้าใจตรงกัน

๓. ระหว่างการตรวจเยี่ยม คณะผู้ประเมินภายนอกทำการประเมินคุณภาพสถานศึกษาตามมาตรฐาน ตัวบ่งชี้ และเกณฑ์การประเมินที่ สมศ. กำหนด รวมทั้งตามขอขยายและประเด็นที่ผู้ประเมินภายนอกกำหนดไว้เพิ่มเติมจากการวางแผนการประเมินก่อนเข้าตรวจเยี่ยมสถานศึกษา

๔. เมื่อได้ข้อมูลครบถ้วนแล้ว คณะผู้ประเมินภายนอกนำข้อค้นพบหรือข้อมูลที่ได้ทั้งหมดมาอภิปรายร่วมกัน เพื่อวิเคราะห์ผลการประเมินตลอดจนเพื่อให้ข้อเสนอแนะในการพัฒนาสถานศึกษาอย่างชัดเจนและเป็นรูปธรรมที่สถานศึกษายอมรับได้ และสามารถนำไปปฏิบัติได้อย่างแท้จริง

๕. นำเสนอผลการประเมินในภาพรวม และประเด็นข้อสังเกตต่างๆ ที่ได้จากการประเมินด้วยวาจาต่อผู้บริหารสถานศึกษา ครู คณะกรรมการสถานศึกษา และผู้ที่เกี่ยวข้อง รวมทั้งรับฟังความคิดเห็นและให้โอกาสสถานศึกษาชี้แจงในกรณีที่สถานศึกษาเห็นว่าข้อมูลผลการประเมินและประเด็นข้อสังเกตยังไม่ถูกต้องไม่ชัดเจน หรือไม่ครอบคลุมในบางประเด็นตามข้อเท็จจริงหรือข้อมูลเชิงประจักษ์ที่สถานศึกษาดำเนินงาน

การนำเสนอผลการประเมินคุณภาพภายนอกสถานศึกษาด้วยวาจาในวันสุดท้ายของการประเมิน ผู้ประเมินภายนอกจะต้องนำเสนอผลการประเมินและประเด็นข้อสังเกตต่อ**องค์กรประชุม**** โดยในการนำเสนอ คณะผู้ประเมินจะนำเสนอ จุดเด่น จุดที่ควรพัฒนา ข้อเสนอแนะ ต่อสถานศึกษา ต่อหน่วยงานต้นสังกัด ฯลฯ

หมายเหตุ** ในการรับฟังผลประเมินด้วยวาจา สถานศึกษาต้องจัดให้มี**องค์กรประชุม** ซึ่งประกอบด้วย คณะกรรมการสถานศึกษา ผู้บริหาร คณะครู บุคลากร ผู้แทนนักเรียน ผู้แทนผู้ปกครอง ตลอดจนผู้แทนชุมชน

๖. สรุปผลการประเมินเพื่อนำข้อมูลไปเขียนรายงานการประเมิน

ขั้นตอนที่ ๓ หลังการตรวจเยี่ยมสถานศึกษา

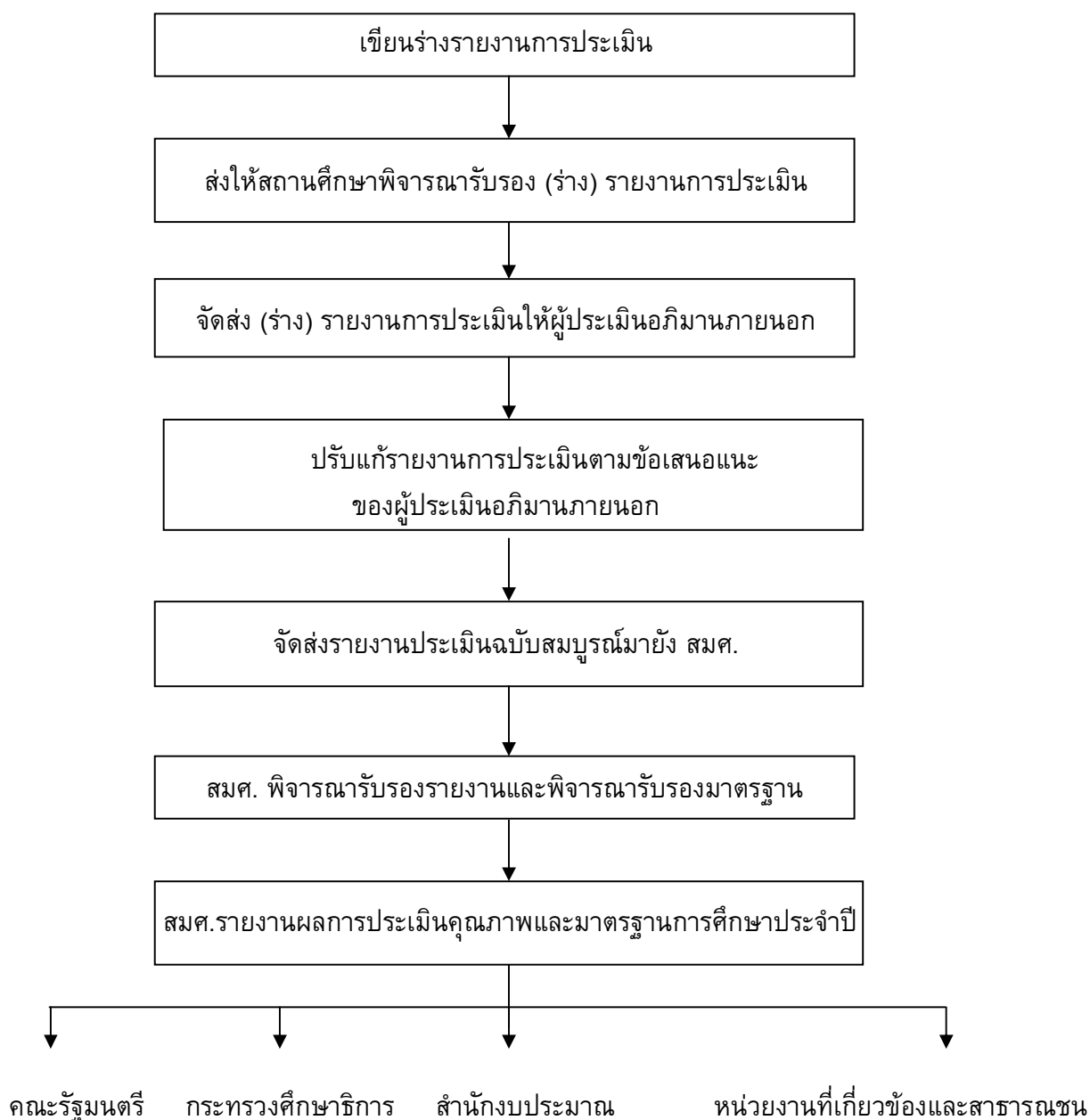

๑. เมื่อเสร็จภารกิจในการตรวจเยี่ยมสถานศึกษา คณะผู้ประเมินภายนอกร่วมกันจัดทำ (ร่าง) รายงานการประเมินคุณภาพภายนอกสถานศึกษาจากข้อมูลหลักฐานต่างๆ ทั้งหมดที่รวบรวมได้

๒. คณะผู้ประเมินภายนอกเสนอ (ร่าง) รายงานการประเมินคุณภาพภายนอกสถานศึกษาต่อสถานศึกษาภายใน ๒๐ วัน นับจากวันสุดท้ายของการประเมิน เพื่อให้สถานศึกษาพิจารณารับรอง (ร่าง) รายงานการประเมิน

๓. สถานศึกษาพิจารณารับรอง (ร่าง) รายงานการประเมินภายใน ๒๐ วันนับจากวันที่ได้รับ และต้องแจ้งผลการพิจารณากลับไปยังผู้ประเมินภายนอกภายในระยะเวลาที่กำหนด หากเลยกำหนดเวลาดังกล่าวจะถือว่าสถานศึกษายอมรับ (ร่าง) รายงานการประเมินโดยไม่มีข้อทักท้วง

ในกรณีที่สถานศึกษามีข้อทักท้วง ให้คณะผู้ประเมินภายนอกพิจารณาและดำเนินการตรวจสอบข้อมูล หลักฐานเพิ่มเติมจากสถานศึกษา เพื่อให้ (ร่าง) รายงานการประเมินคุณภาพภายนอกของสถานศึกษาถูกต้องตรงกับความเป็นจริงมากที่สุด ดังนี้

หากข้อทักท้วงและหลักฐานข้อมูลเพิ่มเติมของสถานศึกษามีความถูกต้อง ชัดเจน เพียงตรง เชื่อถือได้ และมีเหตุผลมากกว่าข้อมูลใน (ร่าง) รายงานการประเมินคุณภาพภายนอก ให้คณะผู้ประเมินภายนอกปรับแก้ (ร่าง) รายงานการประเมินคุณภาพภายนอกของสถานศึกษาตามข้อทักท้วงของสถานศึกษาให้เรียบร้อยก่อนส่งรายงานการประเมินคุณภาพภายนอกของสถานศึกษาให้ สมศ. พร้อมทั้งแนบข้อทักท้วงและหลักฐานข้อมูลเพิ่มเติมของสถานศึกษา

แต่หากข้อโต้แย้งและหลักฐานข้อมูลเพิ่มเติมของสถานศึกษามีความถูกต้อง ชัดเจน ความเพียงตรง น่าเชื่อถือ และมีเหตุผลน้อยกว่าข้อมูลใน (ร่าง) รายงานการประเมินคุณภาพภายนอก ให้คณะผู้ประเมินภายนอกส่งรายงานการประเมินคุณภาพภายนอก พร้อมทั้งแนบข้อทักท้วง หลักฐานข้อมูลเพิ่มเติมของสถานศึกษาให้ สมศ. เพื่อให้ สมศ. ดำเนินการตรวจสอบตามกระบวนการที่ สมศ. ต่อกำหนด โดยผลของการพิจารณาของให้ถือเป็นที่สุด

๔. คณะผู้ประเมินภายนอกจัดส่ง (ร่าง) รายงานการประเมินภายนอกที่ได้รับการรับรองจากสถานศึกษาให้ผู้ประเมินภูมิภาคภายนอกตามที่ สมศ. รับรองและกำหนดให้ทำหน้าที่ตรวจสอบความถูกต้อง และรับรองรายงาน เพื่อตรวจสอบความถูกต้องของรายงานฯ พร้อมทั้งขอเสนอแนะในการปรับแก้ไขรายงานการประเมิน

๕. คณะผู้ประเมินภายนอกปรับแก้รายงานการประเมินภายนอก ตามข้อเสนอแนะของผู้ประเมินภูมิภาคภายนอกพร้อมจัดส่งรายงานฉบับสมบูรณ์มายัง สมศ. ตามระยะเวลาที่กำหนดในสัญญาจ้างการประเมิน

๖. สมศ. พิจารณารับรองรายงานและพิจารณารับรองมาตรฐานการศึกษา

๗. สมศ. จัดส่งเล่มรายงานฉบับสมบูรณ์ให้กับสถานศึกษา

๘. สมศ. เสนอรายงานการประเมินคุณภาพและมาตรฐานการศึกษาต่อคณะรัฐมนตรี รัฐมนตรี รัฐมนตรีว่าการกระทรวงศึกษาธิการ และสำนักงบประมาณเพื่อประกอบการพิจารณาในการกำหนดนโยบายทางการศึกษา รวมทั้งเผยแพร่รายงานดังกล่าวต่อหน่วยงานที่เกี่ยวข้องและสาธารณชน

๙. ในกรณีที่ผลการประเมินภายนอกของสถานศึกษาได้ไม่ได้มาตรฐานตามที่กำหนด สมศ. จะจัดทำข้อเสนอแนะการปรับปรุงแก้ไขต่อหน่วยงานต้นสังกัด เพื่อให้สถานศึกษาปรับปรุงแก้ไขภายในเวลาที่กำหนด และเข้าสู่กระบวนการประเมินซ้ำภายในสองปีตามที่กำหนดไว้ในกฎกระทรวงฯ

๔.๔ การติดตามและประเมินผลการปฏิบัติงานของผู้ประเมินภายนอก

ในระหว่างและหลังการประเมินคุณภาพภายนอกสถานศึกษาของคณะผู้ประเมินภายนอก สมศ. จะดำเนินการกำกับ ดูแลคุณภาพและประเมินผลงานของคณะผู้ประเมินภายนอก โดยอาศัยทั้งข้อมูลย้อนกลับจากสถานศึกษาที่ได้รับการประเมินและบุคคลอื่นที่เกี่ยวข้องว่าผู้ประเมินภายนอกได้ปฏิบัติหน้าที่อย่างเหมาะสม ตรงตามวัตถุประสงค์และข้อกำหนดของ สมศ. ตลอดจนปฏิบัติตามจรรยาบรรณของผู้ประเมินภายนอกและหน่วยประเมินหรือไม่ นอกจากนี้ยังมีการตรวจสอบคุณภาพของผู้ประเมินภายนอกจากรายงานการประเมินคุณภาพภายนอกสถานศึกษาที่คณะผู้ประเมินภายนอกจัดส่งมายัง สมศ.

๔.๕ การติดตามผลการพัฒนาของสถานศึกษา

การติดตามผลเป็นขั้นตอนที่ทำให้เกิดการพัฒนาอย่างต่อเนื่องและนำไปสู่การพัฒนาคุณภาพและมาตรฐานการศึกษา การติดตามผลการพัฒนาของสถานศึกษาให้พิจารณาจากรายงานการประเมินตนเอง (SAR) หรือรายงานประจำปีที่สถานศึกษาแต่ละแห่งต้องดำเนินการตามพระราชบัญญัติการศึกษาแห่งชาติ พ.ศ.๒๕๔๒ และจากรายงานการประเมินคุณภาพภายนอก โดยคณะผู้ประเมินภายนอกที่ สมศ. ให้การรับรอง รวมทั้งติดตาม ส่งเสริม สนับสนุน ประสานเชื่อมโยงกับหน่วยงานต้นสังกัดในการประเมินคุณภาพภายใน รวมทั้งการพัฒนาสถานศึกษาตามข้อเสนอแนะจากการประเมินคุณภาพภายนอก นอกจากนี้ยังติดตามตรวจสอบวิจัยกรณีตัวอย่างว่าสถานศึกษานั้นๆ ได้ใช้ผลการประเมินในการปรับปรุงแก้ไขภายในระยะเวลาที่กำหนดหรือไม่

ภาคผนวก

ภาคผนวก ก

พระราชกฤษฎีกาจัดตั้งสำนักงานรับรองมาตรฐานและประเมินคุณภาพการศึกษา
(องค์การมหาชน) พ.ศ.๒๕๔๓

ภูมิพลอดุลยเดช ป.ร.
ให้ไว้ ณ วันที่ ๒๗ ตุลาคม พ.ศ.๒๕๔๓
เป็นปีที่ ๕๕ ในรัชกาลปัจจุบัน

พระบาทสมเด็จพระปรมินทรมหาภูมิพลอดุลยเดช มีพระบรมราชโองการโปรดเกล้าฯ ให้ประกาศว่า โดยที่เป็นการสมควรจัดตั้งสำนักงานรับรองมาตรฐานและประเมินคุณภาพการศึกษาขึ้นเป็นองค์การมหาชนตามกฎหมายว่าด้วยองค์การมหาชน

อาศัยอำนาจตามความในมาตรา ๒๒๑ ของรัฐธรรมนูญแห่งราชอาณาจักรไทย และมาตรา ๕ แห่งพระราชบัญญัติองค์การมหาชน พ.ศ.๒๕๔๒ ประกอบกับมาตรา ๔๙ แห่งพระราชบัญญัติการศึกษาแห่งชาติ พ.ศ.๒๕๔๒ จึงทรงพระกรุณาโปรดเกล้าฯ ให้ตราพระราชกฤษฎีกาขึ้นไว้ ดังต่อไปนี้

มาตรา ๑ พระราชกฤษฎีกานี้เรียกว่า “พระราชกฤษฎีกาจัดตั้งสำนักงานรับรองมาตรฐานและประเมินคุณภาพการศึกษา (องค์การมหาชน) พ.ศ.๒๕๔๓”

มาตรา ๒* พระราชกฤษฎีกานี้ให้ใช้บังคับตั้งแต่วันถัดจากวันประกาศในราชกิจจานุเบกษาเป็นต้นไป

มาตรา ๓ ในพระราชกฤษฎีกานี้

“สถานศึกษา” หมายความว่า สถานพัฒนาเด็กปฐมวัย โรงเรียน ศูนย์การเรียน วิทยาลัย สถาบัน มหาวิทยาลัย หน่วยงานการศึกษา หรือหน่วยงานอื่นของรัฐหรือของเอกชน ที่มีอำนาจหน้าที่หรือมีวัตถุประสงค์ในการจัดการศึกษา

“มาตรฐานการศึกษา” หมายความว่า ข้อกำหนดเกี่ยวกับคุณลักษณะ คุณภาพที่พึงประสงค์ และมาตรฐานที่ต้องการให้เกิดขึ้นในสถานศึกษาทุกแห่ง เพื่อใช้เป็นหลักในการเทียบเคียงสำหรับการส่งเสริมและกำกับดูแล การตรวจสอบ การประเมินผล และการประกันคุณภาพการศึกษา

“การประเมินคุณภาพภายนอก” หมายความว่า การประเมินคุณภาพการจัดการศึกษา การติดตาม การตรวจสอบคุณภาพและมาตรฐานการศึกษาของสถานศึกษา ซึ่งกระทำโดยสำนักงานหรือผู้ประเมินภายนอก แล้วแต่กรณี เพื่อมุ่งให้มีการพัฒนาคุณภาพและมาตรฐานการศึกษาของสถานศึกษาให้มีคุณภาพดียิ่งขึ้น

“ผู้ประเมินภายนอก” หมายความว่า บุคคลหรือหน่วยงานที่ได้รับการรับรองจากสำนักงานให้ทำการประเมินคุณภาพภายนอก

๑ ประกาศในราชกิจจานุเบกษา พ.ศ. ๒๕๔๓ เล่มที่ ๑๑๗ ตอนที่ ๙๙ ก วันที่ ๓ พฤศจิกายน ๒๕๔๓

“การรับรองมาตรฐาน” หมายความว่า การให้การรับรองการทำการประเมินคุณภาพภายนอกของผู้ประเมินภายนอก ที่มีคุณลักษณะและคุณภาพที่พึงประสงค์ตามหลักเกณฑ์และมาตรฐานที่สำนักงานกำหนด

“คณะกรรมการ” หมายความว่า คณะกรรมการบริหารสำนักงานรับรองมาตรฐานและประเมินคุณภาพการศึกษา

“สำนักงาน” หมายความว่า สำนักงานรับรองมาตรฐานและประเมินคุณภาพการศึกษา (องค์การมหาชน)

“ผู้อำนวยการ” หมายความว่า ผู้อำนวยการสำนักงานรับรองมาตรฐานและประเมินคุณภาพการศึกษา

“เจ้าหน้าที่” หมายความว่า เจ้าหน้าที่ของสำนักงานรับรองมาตรฐานและประเมินคุณภาพการศึกษา

“ลูกจ้าง” หมายความว่า ลูกจ้างของสำนักงานรับรองมาตรฐานและประเมินคุณภาพการศึกษา

“รัฐมนตรี” หมายความว่า รัฐมนตรีผู้รักษาการตามพระราชกฤษฎีกานี้

มาตรา ๔ ให้นายกรัฐมนตรีรักษาการตามพระราชกฤษฎีกานี้

หมวด ๑

การจัดตั้ง วัตถุประสงค์ และอำนาจหน้าที่

มาตรา ๕ ให้จัดตั้งองค์การมหาชนขึ้นเรียกว่า “สำนักงานรับรองมาตรฐานและประเมินคุณภาพการศึกษา (องค์การมหาชน)” เรียกโดยย่อว่า “สมศ.”

มาตรา ๖ ให้สำนักงานมีที่ตั้งของสำนักงานแห่งใหญ่อยู่ในกรุงเทพมหานครหรือจังหวัดใกล้เคียง

มาตรา ๗ ให้สำนักงานมีวัตถุประสงค์เพื่อพัฒนาเกณฑ์และวิธีการประเมินคุณภาพภายนอก และทำการประเมินผลการจัดการศึกษาเพื่อให้มีการตรวจสอบคุณภาพของสถานศึกษา โดยคำนึงถึงความมุ่งหมาย หลักการ และแนวการจัดการศึกษาในแต่ละระดับตามที่กำหนดไว้ในกฎหมายว่าด้วยการศึกษาแห่งชาติ

มาตรา ๘ เพื่อให้บรรลุวัตถุประสงค์ตามมาตรา ๗ ให้สำนักงานมีอำนาจหน้าที่หลัก ดังนี้

(๑) พัฒนาระบบการประเมินคุณภาพภายนอก กำหนดกรอบแนวทาง และวิธีการประเมินคุณภาพภายนอกที่มีประสิทธิภาพ และสอดคล้องกับระบบการประกันคุณภาพของสถานศึกษาและหน่วยงานต้นสังกัด

(๒) พัฒนามาตรฐานและเกณฑ์สำหรับการประเมินคุณภาพภายนอก

(๓) ให้การรับรองผู้ประเมินภายนอก

(๔) กำกับดูแลและกำหนดมาตรฐานการประเมินคุณภาพภายนอกที่ดำเนินการโดยผู้ประเมินภายนอก รวมทั้งให้การรับรองมาตรฐาน ทั้งนี้ ในกรณีจำเป็นหรือเพื่อประโยชน์ในการศึกษาวิจัย เพื่อพัฒนาระบบการประเมินคุณภาพภายนอก สำนักงานอาจดำเนินการประเมินคุณภาพภายนอกเองก็ได้

(๕) พัฒนาและฝึกอบรมผู้ประเมินภายนอก จัดทำหลักสูตรการฝึกอบรม และสนับสนุนให้องค์กรเอกชน องค์กรวิชาชีพหรือวิชาการ เข้ามามีส่วนร่วมในการฝึกอบรมผู้ประเมินภายนอกอย่างมีประสิทธิภาพ

(๖) เสนอรายงานการประเมินคุณภาพและมาตรฐานการศึกษาประจำปีต่อคณะรัฐมนตรี รัฐมนตรี รัฐมนตรีว่าการกระทรวงการศึกษา ศาสนา และวัฒนธรรม และสำนักงบประมาณ เพื่อประกอบการพิจารณาในการกำหนดนโยบายทางการศึกษา และการจัดสรรงบประมาณเพื่อการศึกษา รวมทั้งเผยแพร่รายงานดังกล่าวต่อหน่วยงานที่เกี่ยวข้องและสาธารณชน

มาตรา ๙ นอกจากอำนาจหน้าที่ตามมาตรา ๘ ให้สำนักงานมีอำนาจกระทำการกิจการต่างๆ ภายในขอบแห่งวัตถุประสงค์ ดังต่อไปนี้ด้วย

- (๑) ถือกรรมสิทธิ์ มีสิทธิครอบครอง และมีทรัพย์สินต่างๆ
- (๒) ก่อตั้งสิทธิ หรือทำนิติกรรมใดๆ เกี่ยวกับทรัพย์สิน
- (๓) ทำความตกลงและร่วมมือกับองค์กรหรือหน่วยงานในประเทศหรือต่างประเทศ หรือองค์กรปกครองส่วนท้องถิ่นในกิจการที่เกี่ยวกับการดำเนินการตามวัตถุประสงค์ของสำนักงาน
- (๔) จัดให้มีและให้ทุนเพื่อสนับสนุนการพัฒนาการประเมินคุณภาพการศึกษา
- (๕) เรียกเก็บค่าธรรมเนียม ค่าบำรุง ค่าตอบแทน หรือค่าบริการในการดำเนินกิจการของสำนักงาน
- (๖) มอบให้บุคคลทำกิจการที่อยู่ภายในอำนาจหน้าที่ของสำนักงาน
- (๗) ให้ประกาศนียบัตร หนังสือรับรอง และเครื่องหมายวิทยฐานะในกิจกรรมที่เป็นไปตามวัตถุประสงค์และอำนาจหน้าที่ของสำนักงาน
- (๘) กระทำการอื่นใดที่จำเป็นหรือต่อเนืองเพื่อให้บรรลุวัตถุประสงค์ของสำนักงาน และตามที่คณะกรรมการมอบหมาย

ภาคผนวก ข

กฎกระทรวงว่าด้วยระบบ หลักเกณฑ์ และวิธีการประกันคุณภาพการศึกษา พ.ศ. ๒๕๕๓

หมวด ๓

การประกันคุณภาพภายนอก

ข้อ ๓๗ การประกันคุณภาพภายนอกให้คำนึงถึงจุดมุ่งหมายและหลักการดังต่อไปนี้

(๑) เพื่อให้มีการพัฒนาคุณภาพการศึกษา

(๒) ยึดหลักความเที่ยงตรง เป็นธรรม และโปร่งใส มีหลักฐานข้อมูลตามสภาพความจริงและความรับผิดชอบที่ตรวจสอบได้

(๓) สร้างความสมดุลระหว่างเสรีภาพทางการศึกษากับจุดมุ่งหมายและหลักการศึกษานาชาติ โดยให้มีเอกภาพเชิงนโยบาย ซึ่งสถานศึกษาสามารถกำหนดเป้าหมายเฉพาะและพัฒนาคุณภาพการศึกษาให้เต็มตามศักยภาพของสถานศึกษาและผู้เรียน

(๔) ส่งเสริม สนับสนุน และร่วมมือกับสถานศึกษาในการพัฒนาระบบการประกันคุณภาพภายในของสถานศึกษา

(๕) ส่งเสริมการมีส่วนร่วมในการประเมินคุณภาพ และพัฒนาการจัดการศึกษาของรัฐ เอกชน องค์กรปกครองส่วนท้องถิ่น บุคคล ครอบครัวยุทธศาสตร์ชุมชน องค์กรเอกชน องค์กรวิชาชีพ สถาบันศาสนา สถานประกอบการ และสถาบันสังคมอื่น

(๖) ความเป็นอิสระ เสรีภาพทางวิชาการ เอกสิทธิ์ ปริชาญา ปณิธาน วิสัยทัศน์ พันธกิจ และเป้าหมายของสถานศึกษา

ข้อ ๓๘ ในการประกันคุณภาพภายนอก ให้สำนักงานทำการประเมินคุณภาพภายนอกสถานศึกษาแต่แห่งตามมาตรฐานการศึกษาของชาติและครอบคลุมหลักเกณฑ์ในเรื่องดังต่อไปนี้

(๑) มาตรฐานที่วัดด้วยผลการจัดการศึกษาในแต่ละระดับและประเภทการศึกษา

(๒) มาตรฐานที่วัดด้วยการบริหารจัดการศึกษา

(๓) มาตรฐานที่วัดด้วยการจัดการเรียนการสอนที่เน้นผู้เรียนเป็นสำคัญ

(๔) มาตรฐานที่วัดด้วยการประกันคุณภาพภายใน

ในกรณีที่มีความจำเป็นต้องทำการประเมินคุณภาพภายนอกจากมาตรฐานอื่นเพิ่มเติมจากมาตรฐานที่กำหนดในวรรคหนึ่ง ให้สำนักงานประกาศกำหนดมาตรฐานอื่นได้โดยใช้ความเห็นชอบของรัฐมนตรี

ข้อ ๓๙ วิธีการในการประกันคุณภาพภายนอกให้เป็นไปตามระเบียบที่สำนักงานกำหนด

ข้อ ๔๐ ในกรณีที่ผลการประเมินคุณภาพภายนอกแสดงว่า ผลการจัดการศึกษาของสถานศึกษาได้ไม่ผ่านเกณฑ์มาตรฐาน ให้สำนักงานแจ้งเป็นหนังสือพร้อมแสดงผลที่ไม่ผ่านเกณฑ์มาตรฐานแก่

หน่วยงานต้นสังกัดและสถานศึกษานั้น และให้สถานศึกษานั้นปรับปรุงแก้ไขโดยจัดแผนพัฒนาคุณภาพและดำเนินการตามแผน เพื่อขอรับการประเมินใหม่ภายในสองปีนับแต่วันที่ได้รับแจ้งผลการประเมินครั้งแรก

ให้สถานศึกษาเสนอแผนพัฒนาคุณภาพต่อสำนักงานเพื่อพิจารณาอนุมัติภายในสามสิบวันนับแต่วันที่ได้รับแจ้งผลการประเมินตามวรรคหนึ่ง

ข้อ ๔๑ ในกรณีที่สถานศึกษาไม่ดำเนินการปรับปรุงแก้ไขภายในกำหนดเวลาตามข้อ ๔๐ ให้สำนักงานรายงานต่อคณะกรรมการการศึกษาขั้นพื้นฐาน คณะกรรมการการอาชีวศึกษาหรือคณะกรรมการอุดมศึกษา หรือหน่วยงานต้นสังกัดอื่น แล้วแต่กรณี เพื่อพิจารณาสั่งการต่อไป

ภาคผนวก ค

ตารางเปรียบเทียบมาตรฐานการศึกษาของชาติ มาตรฐานการศึกษาตามกฎกระทรวง (ร่าง) มาตรฐานการศึกษาขั้นพื้นฐาน พุทธศักราช ๒๕๕๓ กระทรวงศึกษาธิการ และมาตรฐานเพื่อการประเมินคุณภาพภายนอก

มาตรฐานการศึกษา ของชาติ	มาตรฐาน ตามกฎกระทรวง	(ร่าง) มาตรฐานการศึกษาขั้นพื้นฐาน พุทธศักราช ๒๕๕๓ กระทรวงศึกษาธิการ (ประกอบด้วย ๑๒ มาตรฐาน)	มาตรฐานเพื่อการประเมิน คุณภาพภายนอก รอบสาม (ประกอบด้วย ๑๒ ตัวบ่งชี้หลัก)
มาตรฐานที่ ๑ คุณลักษณะของ คนไทยที่พึงประสงค์ ทั้งในฐานะพลเมือง และพลโลก	มาตรฐานที่ ๑ ผลการจัดการศึกษา	<p>ด้านคุณภาพผู้เรียน (๖ มาตรฐาน)</p> <p>มาตรฐานที่ ๑ ผู้เรียนมีความสุขภาวะที่ดีและมีสุนทรียภาพ</p> <p>มาตรฐานที่ ๒ ผู้เรียนมีคุณธรรม จริยธรรม และค่านิยมที่พึงประสงค์</p> <p>มาตรฐานที่ ๓ ผู้เรียนมีทักษะในการแสวงหาความรู้ด้วยตนเอง รักการเรียนรู้ และพัฒนาตนเองอย่างต่อเนื่อง</p> <p>มาตรฐานที่ ๔ ผู้เรียนมีความสามารถในการคิดอย่างเป็นระบบ คิดสร้างสรรค์ ตัดสินใจ แก้ปัญหาได้อย่างมีสติ สมเหตุสมผล</p> <p>มาตรฐานที่ ๕ ผู้เรียนมีความรู้และทักษะที่จำเป็นตามหลักสูตร</p> <p>มาตรฐานที่ ๖ ผู้เรียนมีทักษะในการทำงาน รักการทำงาน สามารถทำงานร่วมกับผู้อื่นได้ และมีเจตคติที่ดีต่ออาชีพสุจริต</p>	<p>ตัวบ่งชี้พื้นฐาน (๕ ตัวบ่งชี้หลัก)</p> <p>ตัวบ่งชี้ที่ ๑ ผู้เรียนมีสุขภาพกายและสุขภาพจิตที่ดี</p> <p>ตัวบ่งชี้ที่ ๒ ผู้เรียนมีคุณธรรม จริยธรรม และค่านิยมที่พึงประสงค์</p> <p>ตัวบ่งชี้ที่ ๓ ผู้เรียนมีความใฝ่รู้ และเรียนรู้อย่างต่อเนื่อง</p> <p>ตัวบ่งชี้ที่ ๔ ผู้เรียนคิดเป็น ทำเป็น</p> <p>ตัวบ่งชี้ที่ ๕ ผลสัมฤทธิ์ทางการเรียนของผู้เรียน</p> <p>ตัวบ่งชี้อัตลักษณ์ (๒ ตัวบ่งชี้หลัก)</p> <p>ตัวบ่งชี้ที่ ๙ ผลการพัฒนาให้บรรลุตามปรัชญา ปณิธาน พันธกิจ และวัตถุประสงค์ของการจัดตั้งสถานศึกษา</p> <p>ตัวบ่งชี้ที่ ๑๐ ผลการพัฒนาตามจุดเน้นและจุดเด่นที่ส่งผลสะท้อนเป็นเอกลักษณ์ของสถานศึกษา</p> <p>กลุ่มตัวบ่งชี้มาตรการส่งเสริม (๑ ตัวบ่งชี้หลัก)</p> <p>ตัวบ่งชี้ที่ ๑๑ ผลการดำเนินการโครงการพิเศษ เพื่อส่งเสริมบทบาทของสถานศึกษา</p>
มาตรฐานที่ ๒ แนวการจัดการ การศึกษา	มาตรฐานที่ ๓ การจัดการเรียน การสอนที่เน้นผู้เรียน เป็นสำคัญ	<p>ด้านคุณภาพการจัดการศึกษา (๑ มาตรฐาน)</p> <p>มาตรฐานที่ ๗ สถานศึกษามีการจัดหลักสูตร และกระบวนการเรียนรู้ที่เน้นผู้เรียนเป็นสำคัญ</p>	<p>ตัวบ่งชี้พื้นฐาน (๑ ตัวบ่งชี้หลัก)</p> <p>ตัวบ่งชี้ที่ ๖ ประสิทธิภาพของการจัดการเรียนการสอนที่เน้นผู้เรียนเป็นสำคัญ</p>
มาตรฐานที่ ๓ แนวการสร้าง สังคมแห่งการเรียนรู้	มาตรฐานที่ ๒ การบริหารจัดการ	<p>ด้านคุณภาพการจัดการศึกษา (๓ มาตรฐาน)</p> <p>มาตรฐานที่ ๘ สถานศึกษามีการจัดกิจกรรมพัฒนาคุณภาพผู้เรียนอย่างหลากหลาย</p>	<p>ตัวบ่งชี้พื้นฐาน (๑ ตัวบ่งชี้หลัก)</p> <p>ตัวบ่งชี้ที่ ๗ ประสิทธิภาพของการบริหารจัดการและการพัฒนาสถานศึกษา</p>

มาตรฐานการศึกษา ของชาติ	มาตรฐาน ตามกฎกระทรวง	(ร่าง) มาตรฐานการศึกษาขั้นพื้นฐาน พุทธศักราช ๒๕๕๓ กระทรวงศึกษาธิการ (ประกอบด้วย ๑๒ มาตรฐาน)	มาตรฐานเพื่อการประเมิน คุณภาพภายนอก รอบสาม (ประกอบด้วย ๑๒ ตัวบ่งชี้หลัก)
/สังคมแห่งความรู้		<p>มาตรฐานที่ ๙ สถานศึกษามีการจัดสภาพแวดล้อม และการบริการที่ส่งเสริมให้ผู้เรียนพัฒนา เต็มศักยภาพ</p> <p>มาตรฐานที่ ๑๑ ผู้บริหาร ครู และคณะกรรมการ สถานศึกษาปฏิบัติงานตามบทบาทหน้าที่ อย่างมีประสิทธิภาพและเกิดประสิทธิผล</p> <p>ด้านคุณภาพการสร้างสังคมแห่งการเรียนรู้ (๑ มาตรฐาน)</p> <p>มาตรฐานที่ ๑๒ สถานศึกษามีการสร้าง ส่งเสริม สนับสนุนให้สถานศึกษาเป็นสังคม แห่งการเรียนรู้</p>	<p>ตัวบ่งชี้มาตรการส่งเสริม (๑ ตัวบ่งชี้หลัก)</p> <p>ตัวบ่งชี้ที่ ๑๒ ผลการส่งเสริมเพื่อพัฒนา สถานศึกษาเข้าสู่มาตรฐาน ยกระดับ มาตรฐาน และรักษามาตรฐาน เพื่อให้ สอดคล้องกับแนวทางการปฏิรูปการศึกษา</p>
	<p>มาตรฐานที่ ๔ การประกัน คุณภาพภายใน</p>	<p>ด้านคุณภาพการจัดการศึกษา (๑ มาตรฐาน)</p> <p>มาตรฐานที่ ๑๐ สถานศึกษามีการประกัน คุณภาพภายในของสถานศึกษาตามที่ กำหนดในกฎกระทรวง</p>	<p>ตัวบ่งชี้พื้นฐาน (๑ ตัวบ่งชี้หลัก)</p> <p>ตัวบ่งชี้ที่ ๘ พัฒนาการของการประกัน คุณภาพภายในโดยสถานศึกษาและ ต้นสังกัด</p>

ภาคผนวก ง

(ร่าง) แบบบันทึกคุณลักษณะของผู้เรียนที่เป็นลูกที่ดีของพ่อแม่ ผู้ปกครอง	
วันที่.....เดือน.....พ.ศ.....ครั้งที่.....	
ชื่อผู้ปกครอง.....	เป็นผู้ปกครองของผู้เรียนชื่อ.....
รหัส.....ชั้น.....	โรงเรียน.....

**ผู้เรียนเป็นลูกที่ดีของพ่อแม่ ผู้ปกครอง หมายถึง การเป็นลูกที่ดี ตามหลักทศเบ็องหน้า
ลูกที่ดีต้องปฏิบัติกับพ่อแม่ซึ่งเปรียบเสมือนทศเบ็องหน้า ดังนี้**

- สำหรับผู้ปกครองเป็นผู้บันทึก ขอให้ท่านสังเกตพฤติกรรมของผู้เรียนซึ่งอยู่ในการปกครองของท่าน สัมภาษณ์ สอบถาม บุคคลที่เกี่ยวข้อง และพิจารณาผลงานที่ผู้เรียนได้ปฏิบัติ แล้วบันทึกระดับคุณภาพของคุณลักษณะผู้เรียนโดยใช้คะแนน ดังนี้
- ๑ หมายถึง น้อย(สัปดาห์ละครั้ง)
 - ๒ หมายถึง ค่อนข้างน้อย (สัปดาห์เสมอ ๒ วัน)
 - ๓ หมายถึง ปานกลาง (สัปดาห์เสมอ ๓-๔ วัน)
 - ๔ หมายถึง ค่อนข้างมาก(ค่อนข้างสม่ำเสมอ ๕-๖ วัน) และ
 - ๕ หมายถึง มาก (สม่ำเสมอทุกวัน)

ข้อ	คุณลักษณะ	ภาคเรียนที่ ๑ (ระบุเป็นระดับ คุณภาพ)	ภาคเรียนที่ ๒ (ระบุเป็นระดับ คุณภาพ)	หมายเหตุ
๑	ท่านเลี้ยงเรามาแล้ว เลี้ยงท่านตอบ			
๑.๑	บำรุง ดูแลเอาใจใส่ แสดงความกตัญญู			
๑.๒	สร้างความสุข ความสบายใจ ให้พ่อแม่ตาม อัธยาศัย หรือตามสมควร			
๑.๓	หุงข้าว			
๑.๔	ทำอาหารให้พ่อแม่รับประทาน			
๑.๕	เสิร์ฟอาหาร			
๑.๖	สร้างความสุขให้ท่านเมื่อมีโอกาส(มีการ์ด มี ดอกไม้ ตามเทศกาล วันพ่อ วันแม่ เป็นต้น)			
๒	ช่วยทำกิจกรรมการงานของท่าน			
๒.๑	ช่วยทำความสะอาดบ้านหรืองานบ้าน			
๒.๒	ช่วยซื้อของ			
๒.๓	ช่วยกิจที่พ่อแม่ให้ไว้ด้วยความเต็มใจ			
๓	สืบทอด รักษาวงศ์สกุล			
๓.๑	ไม่เสพสิ่งเสพติด			
๓.๒	ไม่ดื่มสุรา			
๓.๓	ไม่เล่นการพนัน			

ข้อ	คุณลักษณะ	ภาคเรียนที่ ๑ (ระบุเป็นระดับ คุณภาพ)	ภาคเรียนที่ ๒ (ระบุเป็นระดับ คุณภาพ)	หมายเหตุ
๓.๔	ไม่สร้างความเดือดร้อนให้แก่พ่อแม่			
๓.๕	สร้างชื่อเสียงให้แก่ครอบครัว			
๓.๖	การเป็นที่ยอมรับของคนในชุมชน			
๓.๗	ทำบุญอุทิศส่วนกุศลให้แก่บุพการี และ/หรือ บรรพบุรุษ			
๔	ประพฤติตนให้เหมาะสมกับความเป็น ทายาท			
๔.๑	เชื่อฟังคำสั่งสอนของพ่อแม่			
๔.๒	ปฏิบัติตนอยู่ในโอวาทของพ่อแม่			
๔.๓	ตั้งใจศึกษาเล่าเรียน			
๔.๔	ไหว้พ่อแม่ก่อนไปและกลับจากโรงเรียน			
๕	อื่น ๆ			
๕.๑			
๕.๒			
๕.๓			
๕.๔			
๕.๕			

(ร่าง) แบบบันทึกการเรียนรู้

๔.ในการเรียนรู้ครั้งนี้ท่านมีปัญหาหรือข้อสงสัยอะไรบ้าง

.....

.....

.....

.....

.....

.....

.....

.....

.....

.....

.....

.....

.....

.....

.....

๕.ในการเรียนรู้ครั้งนี้ท่านมีข้อเสนอแนะอย่างไร

.....

.....

.....

.....

.....

.....

.....

.....

.....

.....

.....

.....

.....

.....

.....